

KAMINOKUNI

広報かみのくに 2022

3

令和4年

No.727



CONTENTS / 目次

2～3P 特集 津波災害警戒区域に指定されました

4P 新型コロナウイルスワクチン3回目接種の前倒しについて

14P 町内路線バス定額運賃制度をご利用の方へお知らせ

Photo : 上ノ国保育所 豆まきの集い (令和4年2月3日撮影)

津波災害警戒区域（イエローゾーン）に 指定されました

東日本大震災を契機として、将来起こりうる津波災害の防止・軽減のため、多重防御による津波防災地域づくりを推進するため、「津波防災地域づくりに関する法律」が施行されました。

この法律では、基本指針の策定、津波浸水想定の設定、津波災害警戒区域等の指定を進めるなどとされており、津波浸水想定（最大クラスの津波を想定して、その津波があった場合に想定される浸水の区域及び水深を設定するもの）は、国の設定する津波断層モデルに基づき、都道府県知事が設定することとなりました。

国は、平成26年8月「日本海沿岸の断層モデル」を公表し、北海道では、平成29年2月に日本海沿岸の津波浸水想定を設定し、公表したところです。

このたび、北海道より上ノ国町が津波災害警戒区域（イエローゾーン）に指定され、令和4年2月18日に告示されました。

この指定・告示により、どのような対応が必要になるのか、その内容についてご紹介します。

1. 津波災害警戒区域（イエローゾーン）とは？

津波災害警戒区域（イエローゾーン）とは、津波が発生した場合に住民等の生命又は身体に危害が生ずるおそれがあると認められる区域で、区域における津波による人的災害を防止するために警戒避難体制を特に整備すべき区域として、都道府県知事が指定する区域です。

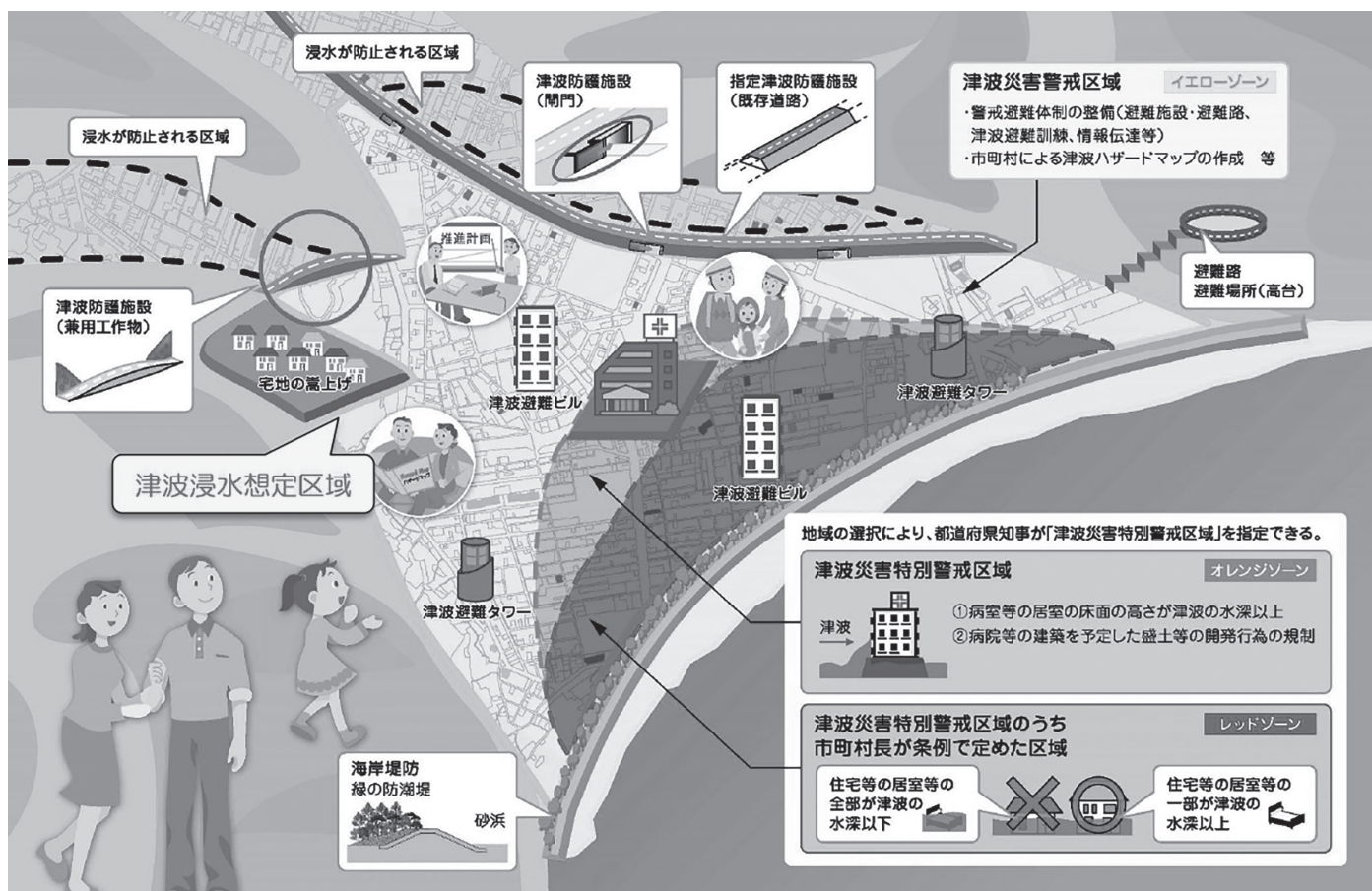

2. 津波災害警戒区域を指定する目的は？

- (1) 津波災害警戒区域（イエローゾーン）の指定により、津波に対する警戒避難体制の整備をより確実なものとするができます。

市 町 村

- ①【義務】市町村地域防災計画への津波警戒避難体制に対する事項を記載
- ②【義務】津波ハザードマップの作成や住民に対する周知
- ③【任意】指定や管理協定締結による津波避難施設の確保

施設所有者・管理者

【義務】避難困難者利用施設における避難確保計画への作成と市町村への報告及び公表、津波避難訓練の実施と実施結果の市町村長への報告

民間事業者

【義務】宅地建物取引業法に基づく重要事項説明として、取引対象となる物件が区域内にある旨を説明することが必要

※津波災害警戒区域に指定されても、建築物の建築やそれに伴う開発行為が制限されることはありません。

- (2) 区域指定の際に公表する基準水位（津波浸水想定の高水深に、津波が建物等に衝突した際のせり上がり高さを加えた水位）により、津波に対して安全な高さが明確になるため、避難施設の効率的な整備の目安になるなど、実効性の高い避難対策が可能となります。

津波浸水想定（都道府県知事が設定）

1階や2階は避難場所に指定して大丈夫？

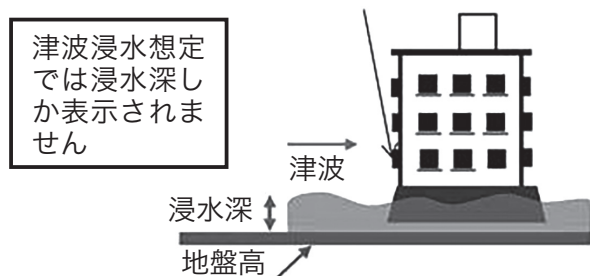

津波災害警戒区域（都道府県知事が指定）

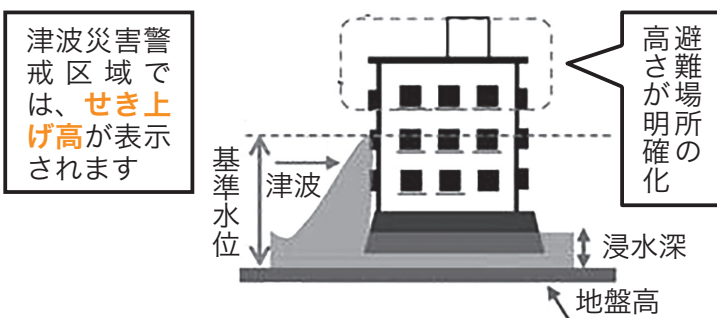

3. 津波災害警戒区域の指定範囲はどのように設定されるのか？

北海道が設定した最大クラスの津波による浸水想定区域である「津波浸水想定」の区域を基本として設定します。

区域の単位は「津波浸水想定」と同様、10m四方毎であり、「津波浸水想定」では浸水深に応じて着色しますが、「津波災害警戒区域」では中心に基準水位を表示します。なお、最大クラスの津波があった場合に想定される浸水の深さが1cm以上の区域が基本となります。

●津波浸水想定公表例 ※浸水深に応じて着色



●津波災害警戒区域の指定例 ※基準水位を表示(m)

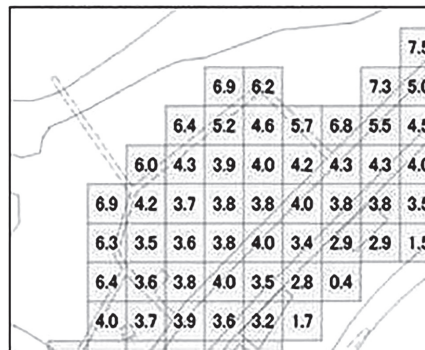

いざというときに、身の安全を守る行動をとったり、安全な場所に避難したりするためには、普段からの準備が必要です。

今回の津波災害警戒区域の指定を機に、各家庭に配布されている「上ノ国町地域防災計画【概要版】」や「防災ノート【保存版】」、ハザードマップなどにより避難場所や避難経路、危険箇所などを再確認し、いつでも津波から避難できるようにしておきましょう。

◎上ノ国町や道内他市町村の指定・告示の状況（津波災害警戒区域図）などについては、次のホームページに掲載されていますので、ご確認ください。

【北海道建設部建設政策局維持管理防災課】

https://www.constr-dept-hokkaido.jp/ks/ikb/sbs/tsunami/saigaikui/data_Designation/index2.html



新型コロナウイルスワクチン3回目接種について

新型コロナウイルスワクチン3回目接種は、2回目の接種日から8カ月以上経過している方を対象としていましたが、国からの通知により6カ月以上経過している方は3回目の接種が可能となりました。

新型コロナウイルスワクチン3回目の接種は、町で接種日時及び会場を指定しますので、予約は不要です。ただし、町外で2回目の接種を受けた方は予約が必要となります。また、ワクチン3回目接種においては、これまで町で使用していたファイザー製のみならず、国からのワクチン供給体制により、モデルナ製も使用することとなりますので、ご了承ください。

《新型コロナウイルスワクチン接種の3月実施予定》

■対象者 令和3年9月までに2回目接種を受け、かつ、3回目接種を受けていない方

■接種日及び会場

接種日	3月23日(水)	3月24日(木)	3月25日(金)	3月28日(月)	3月29日(火)
接種会場	ジョイ・じょぐら				

◎接種対象者には3月上旬に予診票などを添えて、接種日時及び会場を郵送にて通知します。
ただし、町外で2回目の接種を受けた方は、予約が必要となるため、下記のお問い合わせ先までご連絡ください。

◎今回の接種においては、ファイザー製ワクチンを予定しています。
ただし、国からのワクチン供給体制により、一部モデルナ製ワクチンとなる場合があります。

◎3月28日、29日には送迎バスを運行しますが、ご利用には事前予約が必要となります。
停車場所や時刻については、下記のお問い合わせ先までご連絡ください。

《他市町村への転出を予定されている方へ》

●上ノ国町でワクチン接種を希望される方

- ・可能であればワクチン接種後に住所変更の手続きをお願いします。
- ・ワクチン接種前に住所変更した場合、転出先の自治体から発行されている予診票等が必要となります。

●転出先でワクチン接種を希望する方

- ・上ノ国町から発行した予診票等は使用できません。転出先で手続き等をお願いします。

《他市町村から上ノ国町へ転入された方へ》

ワクチン接種を希望される方は、下記のお問い合わせ先までご連絡をお願いします。

《5～11歳の新型コロナウイルスワクチン接種について》

町では今後予定されている、5歳から11歳の方を対象とした、『小児用新型コロナウイルスワクチン接種』について、接種体制の調整をしております。決定次第お知らせしますので、しばらくお待ちください。
なお、3月上旬に保護者の方へ、「小児用コロナウイルスワクチン接種に関する意向調査」を実施しますので、ご協力をお願いします。

《12歳以上の方での新型コロナウイルスワクチン1回目及び2回目接種を希望される方》

接種を希望される方は、下記のお問い合わせ先までお申し込みください。なお、接種日程についてはお申し込み後お知らせします。

また、国の方針として、1回目、2回目の新型コロナウイルスワクチン接種については令和4年9月で終了予定となっています。

■問い合わせ先 上ノ国町新型コロナウイルスワクチン接種実施本部 ☎0139-55-2980

140年の歴史に幕 ありがとう滝沢小学校

2月20日、滝沢小学校の閉校記念式が執り行われました。

滝沢小学校は明治15年の開校から、約三千三百名の卒業生を世に送り出し、令和4年3月で140年の長い歴史に幕を下ろします。

式典はコロナ禍により、規模を縮小し開催され、在校生や卒業生、関係者など48名が出席し、故郷の学び舎に別れを告げました。

長い間、地域の初等教育を担ってきた同校は、閉校という一つの節目を迎えますが、在校生の4名は滝沢小学校で学んだことを支えに、新たな学び舎で、新たな仲間とともに春を迎えます。



鬼は外！福は内！ 上ノ国保育所で豆まき

2月3日、上ノ国保育所では、毎年恒例となっている、節分の豆まきが行われました。

各組ごとに鬼を模したお面や帽子を上手に作っており、年長さんのとら組では粘土を型にした張り子のお面を作りました。

園児たちが先生方から節分や豆まきの意義を教わり、豆まきを始めると、2体の鬼が現れ園児たちを驚かせていました。

泣き出す子もいましたが、園児たちはいい子でいることを鬼と約束をし、心の中の悪い鬼を退治することができたようです。

大留地区複合施設が完成 町内会へ施設説明会を開催

大留地区複合施設が1月25日に完成し、1月31日に大留町内会（明上廣男会長）を対象とした、集会所エリアの説明会が開催されました。

同施設は、集会施設のほか、ギャラリーや遊具エリアを備えた多目的スペース、商工会事務所などで構成されており、説明会には明上会長のほか、町内会役員7人が参加し、設備の使用方法について説明を受けていました。

明上会長は「倉庫は以前より広く、防災用品も多く入る、災害時などにも有効活用していきたい」と話していました。



災害時の心構え 新村町内会で災害図上訓練

2月13日、新村町内会（川島忠治会長）で、水害に備えた災害図上訓練が実施され、14名の町内会員が参加しました。

災害図上訓練とは、住んでいる地区の地図を使って、消防職員から伝えられる災害発生状況に対する危険箇所、取るべき行動について、参加者が議論し、災害時に備える訓練です。

参加者は「住んでいる地区の危険箇所や、近所で避難が必要な方に対する支援など、普段あまり意識していなかったことを確認できた」と話していました。



教育委員会だより

上ノ国高校生が学習の成果から体力向上への取り組みで地域貢献！

上ノ国高校の1年生は「総合的な探求の時間※1」において、テーマ別に「上ノ国町地域探求学習」に取り組み、それぞれが会社や組織へ訪問して調べ、昨年12月に成果発表会を行いました。

その中の1つが「上ノ国町のスポーツ少年団数とパフォーマンスの向上」でした。そしてその成果を地域貢献へつなげるために上ノ国高校と連携し、来月号から定期連載を行います。

※1：高等学校の新学習指導要領において設けられた科目で「探求の見方・考え方を働かせ、横断的・総合的な学習を行うことを通して、自己の在り方生き方を考えながら、よりよく課題を発見し解決していくための資質・能力を育成することを目指す」ことを目標としている。（文部科学省高等学校学習指導要領（平成30年告示）より抜粋）

町内のスポーツ少年団

スポーツ少年団加入率

野球	R2 上ノ国町	58.8%	全児童170名 加盟数100名
サッカー			
バレーボール	H26 北海道	16.2%	全児童256,601名 加盟数 41,526名
ミニバスケットボール			
陸上	H26 全 国	11.2%	全児童6,600,006名 加盟数 741,797名
剣道			
柔道			
空手道			

1. 調査結果

令和2年度の町内スポーツ少年団は8団体あり、団員数は100名となっています（複数団体への所属による重複あり）。

令和2年度の町内小学生は170名なので、約58.8%がスポーツ少年団で運動をしていることになります。これは平成26年のデータ（※2）と比べて、全国平均11.2%や北海道平均16.2%を大きく上回る数値となります。

※2：公財日本体育協会・公財笹川スポーツ財団「スポーツ少年団現況調査報告書」（平成28年10月）

町内では

- ①「様々な競技別スポーツ少年団がある」
- ②「スポーツをする小学生が多い」

という結果が得られました。

小学生のうちから「体幹を鍛える」トレーニングを重ねることは大切なことであり、健康増進にもつながります。

2. 学習成果（定期掲載へ向けて）

この調査結果を基に、学習の成果を地域貢献につなげる活動として、上ノ国高校「総合運動部」が、子どもや運動不足、運動初心者の方まで取り組める「体幹・筋力トレーニング」を毎月の広報教育委員会だよりで紹介していきます。（全12回予定）

「少しのスペース」で「器具を使わず」に「無理なく」できる内容を総合運動部の生徒が実演する写真とともに紹介しますので、広報4月号からお楽しみに！



← 体幹は体の胴体部

簡単なトレーニングを紹介！



私たち上ノ国高校総合運動部と一緒に汗を流しましょう！



オンラインで発表します



職員とオンラインで意見交換しました

2月1日、上ノ国中学校体育館にて「あまのがわ総合学習発表会」が行われ、全学年がそれぞれ町について学んだことを発表しました。

1年生は「ふるさと学習」上ノ国の魅力を伝えた「！」と題して、勝山館の歴史とその魅力、弓矢・鍛造体験、郷土料理について調べたことをまとめ、観光パンフレットを作成しました。

2年生は「函館から学ぶこと」宿泊研修を通して「！」と題して、歴史、食、観光、知名度について函館市内の見学を通して、上ノ国町との比較を行い、町の良いところや改善点などが発表されました。

3年生は「ふるさと職業人・街づくり」に学ぶふるさととの現状から「！」と題して、中世から現在までの上ノ国町の移り変わりを調査し、今後の町の育てや高齢者福祉、上ノ国町の魅力を発信するために農業・漁業を活用した体験型イベントまちづくりの政策を提案しました。

発表は、オンラインで行われ、協力した職員らと意見交換を行いました。

上ノ国中学校総合学習発表会

北の戦国 第15話 ～のぶくんのやばう～



図書だより

図書新着ごあんない

- | | |
|---------------|-----------|
| * 御坊日々 | 畠 中 恵／著 |
| * 吾妻おもかげ | 梶 よう子／著 |
| * 残照の頂 | 湊 かなえ／著 |
| * パラソルでパラシュート | 一 穂 ミ チ／著 |
| * フェイクフィクション | 誉 田 哲 也／著 |
| * 塞王の楯 | 今 村 翔 吾／著 |
| * ミニシアターの六人 | 小野寺 文 宜／著 |
| * 笑うマトリョーシカ | 早 見 和 真／著 |
| * ばにらさま | 山 本 文 緒／著 |
| * 李王家の縁談 | 林 真理子／著 |
| * おはようおかえり | 近 藤 史 恵／著 |
| * 海をあげる | 上 間 陽 子／著 |

*** 読みたい本のリクエストや予約などはお電話でも受け付けております。**

*** 申込先 教育委員会内・町民図書室
☎0139-55-2230**



令和4年度会計年度任用職員の募集について

1. 職 種	生涯学習アドバイザー	特別支援教育学習支援員	特別支援教育学習支援員補
2. 募集人数	1 人	1 人	2 人
3. 任用期間	令和4年4月1日(金) ～ 令和5年3月31日(金)		
4. 選考方法	個 別 面 接 試 験		
5. 応募資格	①教職員免許を有する方 又は、 ②社会教育主事講習を修了した方	①教職員免許を有する方 又は、 ②児童福祉施設の勤務経験が3年以上の方	な し
6. 応募方法	履歴書に6ヶ月以内に撮影した本人であることを確認できる写真(脱帽、上半身正面向きの縦4.0cm、横3.0cm)を貼付し、資格取得者の方は、資格を有することがわかるもの(免許状、修了証など)の写しを併せて、教育委員会事務局へ提出すること。 ※郵送による提出は不可とします。	履歴書に6ヶ月以内に撮影した本人であることを確認できる写真(脱帽、上半身正面向きの縦4.0cm、横3.0cm)を貼付し、資格取得者の方は、資格を有することがわかるもの(免許状、修了証など)の写しを併せて、教育委員会事務局へ提出すること。 ※郵送による提出は不可とします。	履歴書に6ヶ月以内に撮影した本人であることを確認できる写真(脱帽、上半身正面向きの縦4.0cm、横3.0cm)を貼付し、教育委員会事務局へ提出すること。 ※郵送による提出は不可とします。
7. 募集期間	令和4年3月1日(火) ～ 令和4年3月15日(火)		
8. 応募先／ 問合せ先	上ノ国町教育委員会事務局 生涯学習グループ	上ノ国町教育委員会事務局 学校教育グループ	
	上ノ国町教育委員会事務局 ☎0139-55-2230		

新型コロナウイルス感染症と 花粉症の違い

今月

は 保健師 菊地 実生 です

3月に入り少しずつ春の気配も感じるようになった今日この頃ですが、みなさんいかがお過ごしでしょうか。いろいろと忙しい時期ですが、体調にも気を付けて過ごしていただきたいと思います。

3月というと道南では花粉が飛散する時期でもあります。昨年、道南地域では3月上旬～中旬にハンノキ花粉、3月中旬～4月中旬にスギ花粉が飛散していました。さらに今年の予想では、北海道の花粉飛散量は平年の140%と多くなっています。

新型コロナウイルス感染症が流行し、ちょうど花粉症の時期にさしかかると、新型コロナウイルス感染症と花粉症の症状が紛らわしくて困るなど、心配される方もいるでしょう。

確かに花粉症なら薬で様子を見ることができますが、新型コロナウイルス感染症だと重症化する可能性や人にうつしてしまう可能性があるので心配です。

新型コロナウイルス感染症と花粉症の症状の違いは次のとおりですので参考にしてみてください。

新型コロナウイルス感染症



通常株は5割、オミクロン株では7割以上の方が37.5度以上の発熱が出る。



オミクロン株感染の場合、約半数の方にのどの痛みが見られる。



鼻水のほかに別の症状を伴っていることがほとんど。



目のかゆみが主症状になるのはまれ。

花 粉 症

発熱などの全身症状が出ることはあまりない。



のどのかゆみやイガイガを感じる人が多い。



他の症状を伴う場合もあるが、特に「サラサラした薄い鼻水がとめどなく流れる」のが特徴。



目のかゆみが多い。



このほかにも「1日の中で変動がある」「特定の場所や時間・環境で症状が出てくる」などの場合も花粉症の可能性が高くなります。もちろん新型コロナウイルスやほかの感染症が心配という方は病院を受診するなどしてください。

いずれにしても、外出後の手洗いやうがい・マスクの着用などは新型コロナウイルス感染症や季節性のインフルエンザはもとより、花粉症の予防にも大きく役立ちます。またマスクは、布製やウレタン製よりも不織布製の使い捨てマスクの方が、オミクロン株や花粉症には効果があるといわれています。

日頃の体調管理としてこれらの習慣を続けていきましょう！



法テラス

法テラス江差通信

●お問い合わせ 法テラス江差法律事務所 (第143号)
TEL 050・3383・5563

「動く証拠」

法テラス江差に着任して早くも2か月が経ちました。暑さや喧噪が苦手な私は、雪の冷たさと白さ、そしてその雪が生み出す静寂に、心地よさを感じています。

さて、今回は証拠というものについて少しお話をしたいと思っています。ドラマなどで一度は「これが動かぬ証拠だ!」というセリフを聞いた方も少なくないのではないのでしょうか。動かぬ証拠、例えば指紋やDNA鑑定結果などがわかりやすいでしょうか。客観的なもので、それ自体変化のしようがないもの、と考えていただければよいかなと思います。では「動く」証拠というものはあるのでしょうか。

あります。人の話です。人の話が証拠になるの?とお思いの方もいらっしゃるかもしれませんが、例えば法廷の真ん中で、周りの人間(弁護士や検察官)からの質問に受け答えをしている場面を見たことがないでしょうか。あの場面も、実は人の話という証拠を調べているのです。しかし、人の話とは得てしてあいまいなものです。記憶違い、見間違い、言い間違いは日常茶飯事でしょう。利害関係があれば嘘をつくこともあります。聞き

方を変えれば答えが変わったりもします。証拠が「動く」のです。では、そのようなものは信用できないから最初から全く役に立たないのでしょうか。決してそうとは限りません。「あの人の話は信用できる、だって○○だもの。」と言ったりしますよね。裁判でもこの「○○」の事情からその人の話が信用できるかどうか、検討して

いたりするのです。「動かぬ証拠」は、それがなければ始まらないといつてもいいほど重要です。しかし断片的なものです。その背景にある事情は語ってくれません。それを語ってくれるのは人なのです。ひよっとしたらあなたのお話が重要な証拠になるかもしれません。

何かお困りごとがございましたら、お気軽にご相談ください。ご相談のご予約は、050・3383・5563までお願いします。

(法テラス江差 弁護士 松田 明子)



道立江差病院だより ☎52-0036

外来診療体制・3月の診療予定

整形外科	午前	月曜日から金曜日(午前11時までの受付)
循環器内科	午前	月曜日から金曜日
	午後	月曜日と金曜日
総合診療内科	午前	月曜日から金曜日(午前11時までの受付) (なお、月曜日は午前10時から診察)
消化器内科	午前	水曜日(午前11時までの受付) (再診のみ、完全予約制)
	午後	月曜日と3日(木)・17日(木)・24日(木)
呼吸器内科	午前	金曜日
	午後	木曜日
神経内科	午前	11日(金)・18日(金)
総合診療(外科)	午前	火曜日から木曜日
外科	午前	11日(金)・25日(金)(午前11時までの受付)
小児科	午前	月曜日から金曜日
	午後	火曜日と木曜日 (午後3時～午後4時の受付)
泌尿器科	午前	月曜日から金曜日
	午後	木曜日
精神科	午前	月曜日から金曜日(初診は完全予約制)
産婦人科	午前	7日(月)・8日(火)・28日(月)・29日(火)
	午後	7日(月)・28日(月)
耳鼻咽喉科	午前	1日(火)・2日(水)・9日(水)・10日(木)・16日(水)・17日(木)・23日(水)・24日(木)・29日(水)・30日(木) (午前11時までの受付)
	午後	9日(水)・23日(水)
眼科	午前	10日(木)・17日(木)・24日(木) (予約以外の初診受付午前11時まで)
	午後	2日(水)・16日(水)・23日(水) コンタクトレンズを希望する患者様へ 当院で以前調整した患者様のみ対応いたします。
皮膚科	午前	火曜日

診療日は予定であり変更になる場合もあります。事前に病院にご確認の上、受診してください。

※診療受付時間
午前… 8時00分～11時30分(初診の方は、9時00分～)
午後… 13時00分～14時30分
予約受付時間(定期患者のみ) 13時～16時

C型肝炎について その2



内科認定医 沼田 泰 尚

C型肝炎ウイルスに感染しているかどうかは、血液検査でわかります。まずはHCV抗体検査を行います。この検査が陰性の場合、これまでにC型肝炎ウイルスに感染したことはありません。陽性の場合にはC型肝炎ウイルスに一度は感染したことを意味しますが、現在も持続的に感染している場合もあれば、自然に排除されて現在は感染していない場合もあります。次に精密検査としてHCV-RNA定量検査を行います。血中にあるC型肝炎ウイルス遺伝子を調べる検査で、これが陰性であれば、C型肝炎ウイルスは自然に排除されて現在は感染していないと言えます。一方陽性であれば、現在も持続的に感染していることを意味します。

C型肝炎ウイルスに感染していても自覚症状に乏しいため、感染に気がつかないまま過ごし、他の病気で血液検査をした際に偶然に感染が判明するという方も少なくありません。感染のリスクが高いと考えられる方、肝機能の異常を指摘された方、これまで一度も確認をしたことがない方は、検査を受けてみることをお勧めします。





Vol.033

消防だより

■お問い合わせ
上ノ国消防署
☎0139-55-2071

新型コロナウイルス感染症が疑われる119番通報と救急の対応について

●通報の際、新型コロナウイルス感染症が疑われる場合、通常聴取とは別に次の内容についてお聞きします。

発熱・呼吸症状(咳など)・外出・旅行歴・濃厚接触の有無・かかりつけ病院等への相談の有無

※通常聴取する内容とは住所・氏名・年齢・既往歴・かかりつけ病院・連絡先等です。

上記の内容に該当した場合は、消防署・保健所間および救急隊・関連機関間の連絡、また、通常の感染予防対策とは別に感染防護服及び感染症に対応する資機材の準備があるため、出動および搬送に時間がかかる場合があります。



●次のいずれかの症状に該当する場合は、病院受診や救急車要請前に、かかりつけ病院や各種相談ダイヤルにご相談ください。

- ・息苦しさ(呼吸困難)、強いだるさ(倦怠感)、高熱等の強い症状がある場合
- ・重症化しやすい(高齢者や基礎疾患のある)方で熱や咳など軽い風邪症状のある方や、症状が4日以上続いている方

※病状には個人差がありますので、強い症状と思う場合はすぐに相談してください。

相談ダイヤルはこちら

- ・北海道新型コロナウイルス感染症健康相談センター ☎0120-501-507 24時間
- ・厚生労働省電話相談窓口 ☎0120-565-653 9:00~21:00(土日祝も含む)

■問い合わせ先：檜山広域行政組合上ノ国消防署 救急係まで ☎55-2071

マイナポイント 第2弾 始まっています！

①マイナンバーカード新規取得で

誰もが無料で取得できる公的な顔写真付き本人確認書類であると同時に、オンラインでも安全・確実に本人確認を行える極めて高い認証強度を持ったデジタル社会の基盤となるツールです。

※既にマイナンバーカードを取得している方で、第1弾の未申込者も該当になります。

②健康保険証の利用登録で

- ・過去の特定健診結果などを医師等に共有することで、よりよい医療が受けられるようになります。
- ・高額療養費制度の限度額を超える支払いが不要になります。
- ・マイナポータルを利用した確定申告の医療費控除が簡単になります。

※すでに登録している方や期間前に利用申込を行った方も該当になります。

③口座の登録で

預貯金口座を予め登録しておくことで緊急時の給付金や児童手当などの公的給付金等の迅速かつ確実な支給が受けられるようになります。

①新規取得で
最大5,000円相当

申込期間
令和4年1月～令和5年2月末



②利用登録で
7,500円相当

申込期間
令和4年6月頃～令和5年2月末



③口座登録で
7,500円相当

申込期間
令和4年6月頃～令和5年2月末



最大で20,000円相当のポイントがキャッシュレス決済サービスのポイントとして付与されます！

※マイナポイントの対象となるマイナンバーカードの申請期限は令和4年9月末までです！

詳しくは次のURLもしくはQRコードから総務省ホームページをご確認ください。

<https://mynumbercard.point.soumu.go.jp/about/>



年金相談のご案内
(完全予約制)

★開設日時：3月23日水10時~12時・13時~15時 ★予約締切：開設の4営業日前まで(土日祝除く)
★相談場所：江差町役場 ★予約先：江差町役場 健康推進課 国保医療係 ☎0139-52-6725

2022年3月号



令和4年度

自衛官等募集案内

自衛隊では次のとおり、自衛官等の採用試験を予定しております。

※令和5年4月1日現在の年齢

募集種目	資 格	受付期間等	試 験 期 日
自衛官候補生 (陸・海・空)	18歳～32歳	年間を通じて行っています。(希望の試験日を指定(1日)) (一定期間自衛官として勤務後、一般社会へ就職。なお、継続して勤務することも可能)	
一般曹候補生 (陸・海・空)		3/1(火)～5/10(火) 及び 7/1(金)～9/6(火)	第1回 1次: 5/20(金)～5/29(日) 2次: 6/17(金)～7/3(日) 第2回 1次: 9/15(木)～9/18(日) 2次: 10/8(土)～10/23(日) それぞれ期間中のいずれか1日を指定できます。 (自衛官を一生の仕事と考えている人向き)
航空学生 (海・空)	海: 18歳～22歳 空: 18歳～20歳	7/1(金)～9/8(木)	1次: 9/19(月) 2次: 10/15(土)～10/20(木) 3次: 海 11/18(金)～12/14(水) 空 11/12(土)～12/15(木)
防衛大学校 一般試験 (推薦等あり)	18歳～20歳	7/1(金)～10/26(水)	1次: 11/5(土)～11/6(日) 2次: 12/6(火)～12/10(土)
防衛医科大学校 医学科		7/1(金)～10/12(水)	1次: 10/22(土) 2次: 12/14(水)～12/17(土)
防衛医科大学校 看護学科		7/1(金)～10/5(水)	1次: 10/15(土) 2次: 11/26(土)～11/27(日)

●インターネットを使用した応募もできます。〔「自衛官インターネット応募サイト」を検索〕

■問い合わせ先 自衛隊江差地域事務所 ☎0139-52-2476 E-mail: hakodate.pco-esashi@rct.gsdf.mod.go.jp

令和4年度

北海道警察官募集案内

北海道警察では次のとおり、警察官の採用試験を予定しております。

試験区分	A区分 男性・女性	B区分 男性・女性
採用予定人員	男性A区分 115名程度 男性B区分 35名程度	女性A区分 35名程度 女性B区分 15名程度
受験資格	学校教育法による大学(短期大学を除く)等を卒業した者(令和5年3月末日までの卒業見込みの者を含む) ※高度専門士の称号を取得又は令和5年3月末日までに取得見込みの者を含む	
年齢	A区分以外の者(学校教育法による高等学校に在学中のものを除く)	
受 付 期 間	平成2年4月2日から平成17年4月1日までに生まれた者(令和5年4月1日現在で18歳以上33歳未満)	
第1次試験日	3/1(火)～4/1(金) 午後5時30分まで	
第2次試験日	5/8(日)	
最終合格発表	6月上旬～6月下旬	
採用予定日	7/29(金)(予定)	
採用予定日	令和5年4月1日以降(卒業見込みの者以外は、令和4年10月1日に採用となる場合があります)	

■問い合わせ先 北海道警察本部採用センター ☎0120-860-314

後期高齢者医療制度のお知らせ

■一定以上の所得のある後期高齢者医療の被保険者の医療費の窓口負担割合が変わります

- 令和4年10月1日から、一定以上の所得のある方は、現役並み所得者(窓口負担割合3割)を除き、医療費の窓口負担割合がこれまでの1割から2割になります。
※住民税非課税世帯の方は基本的に1割負担となります。

■今回の制度改正にかかるコールセンターが開設されています。

厚生労働省コールセンター ☎0120-002-719 開設期間は令和4年3月末までとなっています。

★有料広告

太陽光型植物工場

新規スタッフ募集!!

パートタイマー

時給 900円～1,100円
時間 8:00～17:00
(土・日休み)

季節・短期雇用

時給 900円～1,100円
雇用期間 3月～11月の間
(土・日休み)



世界最先端技術を導入したプラントハウスです。



トマトの樹の管理・収穫・選別・出荷が主な業務です。

就労場所

- 1 上ノ国町字大留13-1
- 2 上ノ国町字小森7-4
- 3 上ノ国町字北村410-1

勤務時間や日数は応相談!!

☆全員賞与あり☆

◆問い合わせ先: 株寅福 ☎0139-56-7091



奨学資金に関するお知らせ

町では、大学・高専・専修学校・高校などに在学および進学したい方が、経済的な理由により修学困難な場合、奨学資金を貸付けしています。

(1) 貸付金額

①大学、正看護学校	月額4万円
②高等専門学校・専修学校専門課程	月額3万円
③高等学校・専修学校高等課程・準看護学校など	月額2万円



(2) 申請の手続き

町ホームページより申請書をダウンロードいただくか、町教育委員会に設置しております申請書に必要事項を記入の上、添付書類と併せて提出してください。

(3) 申請に必要な書類

- ①奨学資金貸付申請書
- ②在学証明書および成績証明書
- ③申請者および保護者など世帯全員の住民票
- ④保護者の納税証明書または非課税証明書

(4) その他

- ・申請者（奨学資金貸与対象者）の住所を上ノ国町外に移した場合は、本人の戸籍抄本が必要となります。
- ・貸付け決定は上記の書類により選考して行います。なお、償還方法は貸付け終了後、1年間据置き10年間で償還（無利子）となります。

■問い合わせ先 教育委員会事務局 学校教育グループ ☎0139-55-2230

江差税務署からお知らせ

国税の納付は、キャッシュレス納付 をご利用ください！

国税の納付には様々な方法がありますが、中でもキャッシュレス納付は、確定申告期等の窓口が混雑する時期に、金融機関や税務署に出向くことなく、自宅や事務所で簡単・便利に納付ができます。

◆振替納税

事前に税務署又は金融機関に届け出ること、振替日に預貯金口座から自動的に納付ができます。一度届出を行えば継続してご利用が可能です。

◆クレジットカード納付

「国税クレジットカードお支払サイト (<https://kokuzei.noufu.jp>)」にアクセスし、必要事項を入力するだけで納付ができ、事前の届出は必要ありません。なお、納付税額に応じた決済手数料がかかります。

◆その他の納付手段

QRコードを利用したコンビニ納付・ダイレクト納付・電子納税など、ご自身に合った納付手段を選択できます。

詳しくはQRコードもしくはURLからご覧ください。

<https://www.nta.go.jp/taxes/nozei/nofu/01.htm>



令和3年分確定申告書等は、 自分で作成してお早めに！

令和3年分の所得税及び復興特別所得税ならびに贈与税の確定申告書の提出期限は3月15日(火)、消費税及び地方消費税（個人事業者）の確定申告書の提出期限は3月31日(木)です。

（上記税目の納期限はそれぞれの提出期限と同日です。）

確定申告会場は多くの方で大変混雑しますので、感染症防止の観点から、ぜひ、ご自宅での申告書の作成・提出をお願いします。

国税庁ホームページでは、パソコン・スマートフォンなどから、所得税・消費税・贈与税の申告書を作成し、e-Tax（電子申告）または印刷して郵送で提出することができます。

詳しくはQRコードからご覧ください。



また、期限内納付のための納税資金のご準備をお願いします。

令和3年分の申告所得税及び復興特別所得税の振替日は4月21日(木)、消費税及び地方消費税の振替日は4月26日(火)です。

お知らせ 掲示板

3月号

函館地方気象台 からお知らせ

■電話対応時間変更について
令和4年4月1日から函館地方気象台の天気予報、気象警報・注意報に関する電話対応の時間帯が変更となります。

☎0138・46・2212
対応時間帯
平日8時30分～17時15分

■自動音声による気象情報提供
自動音声電話による気象情報の提供も行っておりますので、こちらもご利用ください。

☎0138・46・0901
対応時間帯 24時間対応

自動音声電話により気象情報をお聞きになる場合は音声ガイダンスに従って「該当する番号」と「#」を押してください。

※旧江差測候所の転送電話は同日をもって廃止となります。

自動車税種別割の 住所変更をお忘れなく！

自動車税種別割は、4月1日現在の登録に基づいて課税される税金です。引越して住所が変わったときには、運輸支局で変更登録をしてください。

■次の場合は運輸支局での登録手続きが必要です

- ・住所が変わったとき
- ・変更登録
- ・自動車を売却したとき
- ・移動登録
- ・自動車を使わなくなったとき
- ・抹消登録

令和4年度の自動車税種別割納税通知書を確認にお届けするために、3月中に手続きをお願いいたします。

変更が間に合わない場合

札幌道税事務所自動車税部に「ご連絡いただくか、道税ホームページから自動車税種別割の住所変更手続きをしてください。」

問い合わせ先

札幌道税事務所自動車税部
☎011・746・1190

※自動音声でご案内します。
道税ホームページ

「自動車税種別割住所変更手続」
<https://www.pref.hokkaido.lg.jp/sm/zim/address/index.html>



国税専門官の 募集について

札幌国税局では、国税局や税務署において、税のスペシャリストとして活躍する国税専門官を募集しています。

受験資格

- ①平成4年4月2日から平成13年4月1日生まれの者
- ②平成13年4月2日以降生まれの者で大学を卒業する見込みの者など別に定める者

申込受付期間

申込みはインターネットにより行ってください。

3月18日(金) 9時から
4月4日(月)〔受信有効〕
申込専用アドレス

<http://www.jinji-shiken.go.jp/juken.html>

第1次試験

【基礎能力試験、専門試験
(多肢選択式及び記述式)】
6月5日(日)

第1次試験合格者発表日

6月28日(火) 9時

第2次試験

【人物試験及び身体検査】
7月4日(月)から7月15日(金)
のうち指定する日

最終合格者発表日

8月16日(火)
問い合わせ先
札幌国税局人事第2課採用担当
☎011・231・5011
又は最寄りの税務署(総務課)まで

移動献血車ひまわり号 巡回のお知らせ

医療機関における輸血用血液製剤の需要状況は今後ますます増加することが予想されています。

病床にある輸血を必要とする患者さんのためにも、ぜひ献血にご協力をお願いします。

また、献血会場では換気や消毒の徹底、献血者ごとに手袋を交換するなどのコロナウイルス感染対策を行っておりますので、安心してお越しください。

■日時 3月24日(木)

■場所・巡回時間
役場前 10時
株若狭組前 13時10分
上ノ国消防署前 15時50分

結果 スポーツだより

《スキー》
北海道ジュニアスキー技術選手権ブロック大会兼第11回北海道ジュニアスキー技術選手権決勝大会予選会

■日時 2月6日(日)

■場所
グリーンピア大沼スキー場

中学生女子の部
第2位 中井 遙

★有料広告

母 倉谷信子が1月2日に91歳をもって永眠しました。生前のご厚情を深謝し謹んでお知らせ申し上げます。83年間、上ノ国町字木ノ子に在住し、家族想うはもとより畜産及び農作業に従事し、一生を全うしました。なお、お別れ会は4月16日10時30分より、木ノ子光明寺にて執り行います。

神奈川県横浜市 親族代表 倉谷 久

★有料広告

縁の家3月開催のお知らせ

新型コロナウイルス感染症が檜山管内でも発生し、感染の不安が大きくなってきています。

3月以降の開催は中止としますのでご理解ください。

再開する際には、またお知らせしたいと思いますのでよろしく願いいたします。

■場所：旧・工藤商店(字上ノ国182番地)
■時間：10:00～12:00 ■利用料：200円
■問い合わせ先：縁の家 リーダー 岡 ☎090-4872-9633

日曜・祝日の当番医

3/6	江差町・佐々木病院
	☎0139-52-1070
3/13	道立江差病院
	☎0139-52-0036
3/20	道立江差病院
	☎0139-52-0036
3/21	江差町・勤医協病院
	☎0139-52-1366
3/27	上ノ国診療所
	☎0139-55-2017

病院の都合により変更となることがありますので、新聞や消防などで確認してください。

よろこび・かなしみ

(2月18日届出分まで) ※敬称略

いつまでもおしあわせに

(大留野戸裕介
大留佐々木彩香)

おくやみもうしあげます

上ノ国 佐藤 キワ 96歳 1/28
汐 吹 菊地 スエ 95歳 1/23

※掲載の了解をいただいた方のみご紹介しています。
※地名表記については、所属の町内会を掲載しています。
※氏名については正字に置き換えて掲載しています。

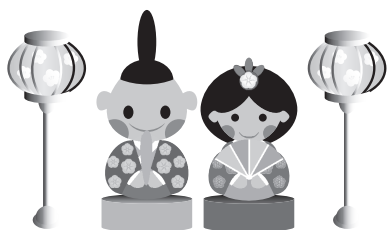

まちの人口と世帯数

(令和4年1月末日現在)

		前月比
人口	4,462人	-5
男	2,092人	±0
女	2,370人	-5
世帯数	2,400世帯	-2

水道課からお知らせ



3月は、引っ越しや業務再開等に伴う水道の使用開始(中止)の手続きが多くなる時期です。急な申し込みの場合、希望日(時間)での閉開栓ができないことがありますので、万全を期すためにも、**3日前**までに手続きをされますようお願いいたします。

なお、水道・下水道料金のお支払いには、便利で安心な**口座振替**を利用できますので、町内各金融機関にてお申込みください。

また、宅内漏水(空き家や長期不在住宅含む)の案件も増加しているため、防寒器(水抜栓)や配水管(ボイラーなど)を定期的に点検していただくようお願いいたします。

※漏水の疑いがある場合は、町指定の工事店へご相談ください。

■問い合わせ先 水道課 上下水道グループ

町内路線バス定額運賃制度をご利用の方にお知らせ

町では、バス利用者の増加を図り、公共交通を維持すること、ならびに高齢者による交通事故の防止を図ることを目的として、『カミ優待制度(実証実験)』と『高齢者運転免許返納への支援』を行っています。

各制度についての詳細は、広報1月号をご覧ください。

◆更新の時期です！

『カミ優待制度』ならびに『高齢者運転免許返納への支援』をご利用中で、4月1日以降も利用を希望される方は、更新手続きが必要です。

■カミ優待制度

次のものを持参し、登録者ご本人が
函館バス(株)江差営業所までお申し出ください。



- カミ優待制度に登録済みの「ICASnimocaカード」
- 身分証明書(保険証など)

※3月中に更新をされない場合、4月1日以降の利用ができなくなります。

※必ず登録者ご本人が更新手続きを行ってください。

■高齢者運転免許返納への支援

3月中に、利用者の皆さまに、更新手続きについて文書を郵送します。

文書が届きましたら内容をご確認のうえ、総務課企画統計グループまでお申し出ください。

※3月中に更新をされない場合、4月1日以降の利用ができなくなります。



◆問い合わせ先

カミ優待制度の更新手続きに関すること

函館バス(株)江差営業所

☎0139-52-0025

高齢者運転免許返納への支援に関すること

総務課 企画統計グループ

上ノ国町民憲章(昭和47年8月14日制定)

わたしたちは、北海道夜明けの地に生きる上ノ国町民であることに誇りをもち、祖先の偉業を受けつぎ、恵まれた大自然を愛し、町民一人ひとりが自覚と責任をもって、調和のある明るい町づくりにつとめます。

1. 健康で明るく、しごとにはげみ、住みよい町をつくりましょう。
2. 生産のくふうにつとめ、力を合わせ、豊かな町をつくりましょう。
3. きまりを守り、環境をととのえ、美しい町をつくりましょう。
4. 自然を愛し、文化を育て、希望にみちた町をつくりましょう。
5. 老人をうやまい、子供の夢をのびし、楽しい町をつくりましょう。

