

広報 加みのくに



（檜山の森づくり植樹祭・平成22年5月15日開催 ※詳しくは5ページ参照）

**地上デジタルテレビ放送
視聴するための準備していますか？**

完全移行まで1年余り

地上デジタルテレビ放送 視聴するための準備していますか？

地上アナログテレビ放送は平成23年7月24日までに終了し、地上デジタルテレビ放送へ移行します。

現在、町内ほぼすべての地区でNHK・道内民間放送が行う地上デジタルテレビ放送を視聴することができます。しかし、実際に地上デジタル放送を見るためには準備が必要となりますので紹介します。

地上デジタルで

電波を有効活用

普段、テレビ放送や携帯電話などに使用している電波には、限りがあります。

現状では、国内の電波は過密に使われており、このままでは電波を使った新しいサービスを展開できません。

そこで、地上デジタルテレビ放送へ移行することで電波に余裕が生じますので、その分をさまざまな用途に活用できます。

デジタル化で

便利な機能がいっぱい

地上デジタルテレビ放送になることで、高画質・高音質となるほか、いつでもニュースや天気予報を見ることができたり、テレビで番組表を確認できるようになります。

一方で、地上デジタルテレビ放送を視聴するには、UHFアンテナの設置や、地デジ対応テレビまたは専用チューナーの購入が必要となります。

デジタル化につけ込む

悪質商法に気をつけて

この地上デジタルテレビ放送にあたり、必要のないアンテナ工事をあおる事案や架空請求、詐欺行為が全国各地で発生しており、実際、町内でも平成20年に未遂事件が発生しています。

もしも、これらのことがあった場合は、最寄りの警察署、消費生活センター、総務省総合通信局などへご相談ください。

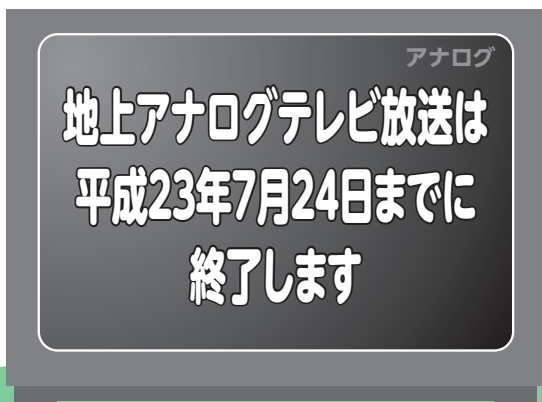

地上デジタルテレビ放送を見るには?

①UHFアンテナが確認する

地上デジタルテレビ放送の電波は、UHFアンテナで受信します。そのため、現在、VHSアンテナのみを設置している方は、新たにUHFアンテナを設置する必要があります。また、既にUHFアンテナを設置していても、電波を受信する方向に修正する必要がある場合もあります。

なお、アパートなど共同住宅にお住まいの方、共同受信施設を利用している方は、それぞれの管理者にご確認ください。

※実際の費用は、施工業者に各自でご確認ください。

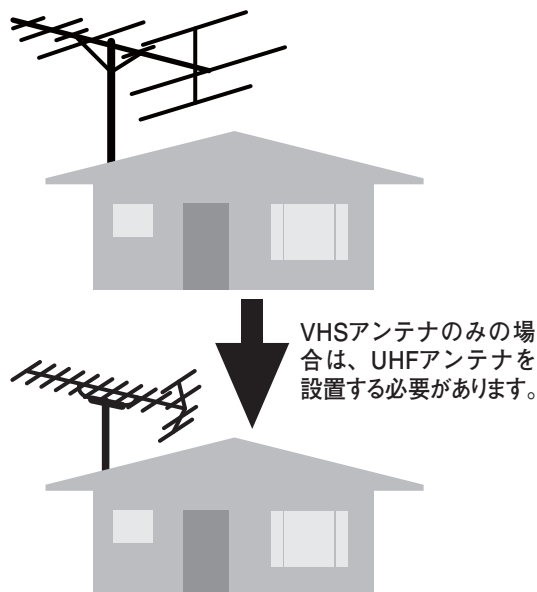

②地上デジタル対応テレビ・レコーダーか地上デジタルチューナーを購入する

デジタル放送を見るためには、地上デジタル対応テレビ、地上デジタルチューナー内蔵レコーダー、または、地上デジタルチューナーが必要です。

地上デジタルチューナーを使用することで、地上デジタルに非対応のテレビでもデジタル放送を視聴する事はできます。ただし、画質はテレビの性能以上にはなりません。

また、地上デジタルチューナーを使用する場合は、テレビ1台につき、チューナー1個が必要です。(チューナーで番組を変更するため)

※価格は、販売店にお問い合わせください。

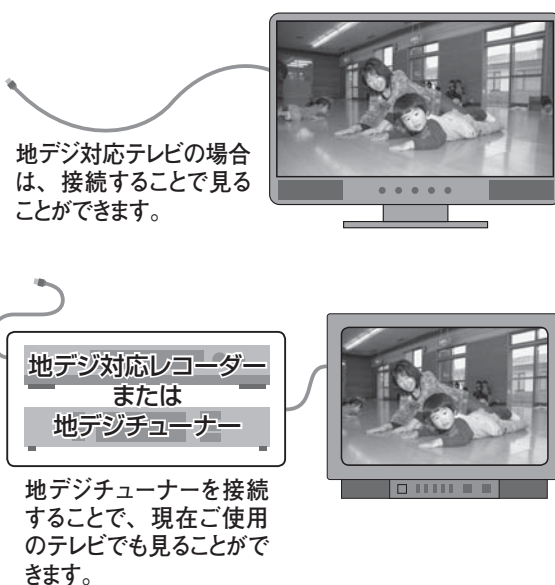

地上デジタル放送に関するお問い合わせ

◆総務省 地上デジタルテレビジョン 放送受信相談センター

TEL : 0570-07-0101

・IP電話など、ナビダイヤルがつかない方は、

TEL : 03-4334-1111

◆社団法人デジタル放送推進協会

ホームページ: <http://www.dpa.or.jp/>

上ノ国町長選挙 工藤昇氏が無投票で再選



再選した工藤昇氏

任期満了に伴う上ノ国町長選挙が5月18日に告示され、現職の工藤昇氏（56歳）のほか届け出がなく、無投票で再選されました。

工藤氏は、平成14年の町長選挙で初当選し、現在2期目。平成18年に引き続き無投票で再選されました。

なお、当選証書付与式が5月24日に役場で行われ、奥野良廣選挙管理委員会委員長より工藤氏に当選証書が付与されました。



当選証書付与式の様子

木を植えて環境を守れ 檜山の森づくり植樹祭開催



ヒノキアスナロ約500本を参加者で手際よく植樹

檜山の森づくり植樹祭が5月15日、小森地区で行われ、湯ノ岱小学校児童や農林水産業従事者、建設業従事者など町内外から約250人が参加しました。

この植樹祭は、平成10年から檜山地域各町の持ち回りで毎年開催されており、上ノ国町では今回で2回目。この日の植樹は、先日、北海道指導林家に認定された久末善輝さんの指導のもと行われ、参加者は50名ほどのヒノキアスナロ（ヒバ）の苗木約500本を一本一本丁寧に植樹しました。

また、この植樹の終了後には、石崎川へ移動し、15センチほどのサクラマスの子魚3000匹を放流しました。



15センチほどのサクラマスの幼魚を放流

久末善輝さんが 「北海道指導林家」に認定

模範となる林業生産活動と施業技術などを有する方を林業普及指導者として、北海道知事が認定する「北海道指導林家」に、この度、久末善輝さん（字中須田）が認定されました。

このたび認定された久末さんは、父親がスギ人工林造成などを行っており、子供の頃から山仕事を手伝うなどして、森林整備の必要性や技術を身に付けたほか、意欲的に森林づくりに励む姿が地域の模範となっていることが評価されました。



認定された久末さん（写真中央）

きれいな花を見て楽しんで ツツジ10本が植樹される



ボランティアの方々による植樹

道の駅「上ノ国もんじゅ」を訪れる観光客を花で楽しませたいと、5月14日、もんじゅ前の花壇にムラサキツツジ10本が植えられました。

このムラサキツツジは、上ノ国町出身で千葉県在住の柴崎貴子さんから寄附されたもので当日はボランティアの方々、添え木をつけて植栽。最後に「来年も元気に花を咲かせてね」と気持ちを含めながら水をやり、後は、「花壇の手入れをはじめ、訪れる人たちの目を楽しませればうれしい」と話していました。



多くの人にきれいなツツジを見てもらいたい

背景には、咲き始めた菜の花と風車



見事なお点前を披露



岐阜県出身の加藤拓三さん
地元では、たぐちゃん愛称で親しまれているとのこと

天の川・菜の花プロジェクト（柳原直昭会長）主催の「菜の花見会」が5月16日、勝山地区の菜の花畑で行われ、約100人が訪れました。

この日は、咲き始めた菜の花を背景に『第7回東京国際太鼓コンテスト2008太鼓部門』で最優秀賞に輝いた加藤拓三さんが和太鼓演奏を披露。畑一面に鳴り響いた太鼓の音色に、訪れた人は聴き入っていました。

また、町内の茶道教室に通う子どもたちによる野だても行われ、訪れた人は菜の花を眺めながらお茶を味わっていました。

太鼓の音色、菜の花畑に響く 菜の花見会開催

下水道とは何かを学ぼうと町内の小学生10人が5月12日、江差町にある「江差・上ノ国下水道管理センター」を訪れました。

これは、教育委員会が主催する「よってけクラブ」の一環として行われたもので、同センターを管理する化工機ブランド環境エンジニア株式会社の松下さんがビデオを見せながら下水道の仕組みを説明。参加した児童は「汚水をキレイにしているのは目では見えない小さな生物なんだ」と知り驚いた様子を浮かべていました。



下水道の仕組み
わかったかな？



下水道ってなんだろう！ 小学生が下水道を学ぶ

稚ナマコを放流している様子



ひやま漁協上ノ国支所ナマコ部会（花田英一会長）主催による「ナマコ種苗放流式」が5月17日、上ノ国漁港で行われました。

放流式には、漁業関係者約30人が出席し、同部会の花田会長から「水揚げの減少を抑え、増やしていこう」との抱負が述べられた後、栽培漁業総合センターで約9か月間中間育成された体長約3〜6センチの稚ナマコ2万6千匹を各漁港に放流しました。

放流された稚ナマコは、3年後には、親ナマコとなり収量増加が期待されます。

稚ナマコ2万6千匹 町内の全漁港に放流！



南国の植物であるパイナップルが、笹田昇さん（字勝山）宅で大きく実をつけました。

このパイナップルは、笹田さんが「食べるのに切り落とした葉がもったいない」と平成19年8月から自宅の鉢で育てたもので、今年の1月ころから実が大きく成長し始めたそうです。

笹田さんは、冬場の温度管理と葉が乾燥しないように気をつけたそうで、「早く自分の育てたパイナップルを食べてみたい」と心待ちにした様子で話していました。

笹田さん宅の パイナップル見事に実る！

教育委員会だより

やったよ！地引き網
たくさん獲ったぞ！

滝沢地区生涯学習推進会議
(山崎重任議長) 主催の地引き網体験が、4年ぶりに5月15日大安在の浜で行われました。

滝沢小学校児童、保育所園児、PTAや地域住民の方々約百人が参加し、盛会に終わることができました。

開会式では山崎議長のあいさつのあと、滝沢小学校児童会会長の細川桃花さんが「みんなでがんばりましょう」のかけ声とともに、児童らは二



力いっぱい引っ張れ!!



どんな魚がいるかな?

手に分かれて、それぞれのロープのついた網をたぐり寄せました。網に手がかかるころから重さが増してきて、子どもたちは息を切らしながら何度か手を止め、休みながらも無事網を引き上げることができました。獲物を早く見ようと網袋の周りにはたくさんの人垣ができ、網の中からホッケやカレイ、クロゾイやタコなどが姿を現すと、早速おのおの手でつかみ感触を確かめていました。

力仕事のあとは、お母さん方自慢の三平汁が振る舞われ、晴れた浜辺でみんなが楽しそうにほおばっていました。

五校合同修学旅行開催!

上ノ国小学校を除く町内五校の合同修学旅行が5月6日から1泊2日の日程で開催されました。上ノ国からバスやJRを乗り継いで、最初の目的地である弘前公園へ。公園に足を踏み入れた瞬間、満開の桜の見事さにみんなからは感嘆の声が。例年より桜の開花が遅かったためタイミングよく満開の桜を見ることができたそうで、その美しさをカメラにおさめていました。



満開の桜の前で

その後弘前城の天守閣、長勝寺、五重塔を見学し歴史ある素晴らしい文化財に触れ感動していました。

文化財を見学したあとは、

弘前市内で自主研修を行いました。子どもたちは、地図を見ながら武家屋敷や石場家などのチェックポイントを回り、やや迷いながらも何とかゴールであるねぶた村に到着しました。

ねぶた村では、太鼓の由来やかけ声、叩き方を教わりました。みんなの身長の数倍以上もある大きなねぶたに圧倒されていたようでした。

ねぶた村の見学後は宿泊先の旅館に移動。ここではこ

太鼓の迫力にびっくり



ねぶたと団体!!



し作りを体験しました。みんな真剣な表情で取り組み、自分のこけしのできばえに納得したり、はたまたちよつと失敗した人もいましたが、世界に一つしかない「オリジナルこけし」を作りました。

2日目は三内丸山遺跡を見学しました。ここでは竪穴式住居などの縄文遺跡について学習しました。また、縄文人の格好を体験できるコーナーもありみんな楽しそうに縄文人に变身していました。

最後は浅虫水族館でイルカのショーを見て修学旅行の全日程が終了。

1泊2日の短い修学旅行でしたが、それぞれ思い出を胸に帰路につきました。



三内丸山遺跡で集合写真



イロリの火おこしを体験

風車の電力でアワビやナマコを養殖するという話に皆さんは興味深く聞き入り、上ノ国町の歴史や文化、産業に触れた一日となりました。

その後、現在修理工事の中の上ノ国寺、勝山館跡ガイダンス施設、栽培漁業センターを見学しました。

町内小・中学校、上ノ国高等学校の転入教職員を対象とした視察研修が4月28日に行われました。

**笹浪家で火おこし体験も！
転入教職員町内視察研修**



親子で川釣り

TEL 55・2230

対象 町内小中学生の親子
定員 60人（定員になり次第締切）なお、バス移動の定員は40人です。
参加料 1人 300円
申込 6月23日（水）までに教育委員会事務局までお申し込みください。

場所 上ノ国ダム
当日 は森林とダムの役割などの話を聞いたあと、実際の自然に触れる川釣りの体験を行います。親子で自然を満喫し、ふれ合いを深める良い機会にしませんか。

**自然とふれ合おう
「水と緑に親しむ
親子のびる」開催します**

図書だより

図書新着ごあんない

- | | |
|--------------------|-----------|
| * 世界のとっぺんに立った！ | 久末 紀子／著 |
| * 1 Q 8 4 (Book 3) | 村 上 樹／著 |
| * マドンナ・ヴェルデ | 海 堂 尊／著 |
| * オー！ファーザー | 伊 坂 幸太郎／著 |
| * あすなろ三三七拍子 | 重 松 清／著 |
| * 不等辺三角形 | 内 田 康 夫／著 |
| * 光媒の花 | 道 尾 秀 介／著 |
| * おたふく | 山 本 香 織／著 |
| * 真昼なのに昏い部屋 | 江 國 香 織／著 |
| * 桐島、部活やめるってよ | 朝 井 リョウ／著 |
| * 天国旅行 | 三 浦 しをん／著 |
| * 僕の明日を照らして | 瀬 尾 まいこ／著 |
| * おいしくたべよう。 | 栗 原 はるみ／著 |

絵本の読みきかせ

6月30日（水）午後3時ごろ～
*新しく入った絵本を中心に読みます。

時 間：（火～土）午前9時30分～午後5時15分
（日・祝祭日）午後0時30分～午後5時15分
休館日：毎週月曜日、年末年始
場 所：上ノ国町民図書室（ジョイ・じょぐら内）

おわびと訂正

4月に配布した「生涯学習健康づくりカレンダー」に記載されている、国民健康保険税の納期に誤りがありました。正しくは以下のとおりです。おわびして訂正します。

国民健康保険税

第1期	7月1日～31日	第5期	11月1日～30日
第2期	8月1日～31日	第6期	12月1日～31日
第3期	9月1日～30日	第7期	1月1日～31日
第4期	10月1日～31日	第8期	2月1日～28日

上ノ国地区の国道で

発掘調査を実施

本年度実施される上ノ国地区の下水道の工事区域が上ノ国市街地遺跡の範囲に含まれることから、発掘調査を行います。調査は六月上旬から七月上旬までの予定で実施いたします。

この上ノ国地区では、過去に住宅の建替えに伴う発掘調査で縄文時代から江戸時代までの遺構や遺物が多数出土しています。

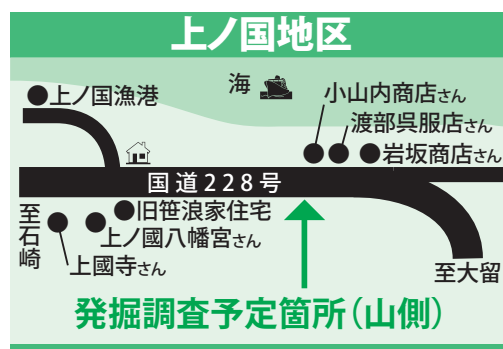

惑をおかけいたしますが、なにとぞご理解のほどよろしくお願い致します。

町民プール管理・監視員募集のお知らせ

- 雇用期間：6月21日（月）～9月6日（月）（予定）
- 賃 金：時給720円
- 応募資格：町内在住の方
- 必要書類：申込書・履歴書
- 申込締切：6月10日（木）
- 面接試験：6月14日（月）

※申込、問い合わせ
教育委員会生涯学習・文化財グループ TEL55-2230

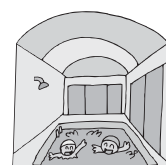

元気にな～れ

今月は ● ● ●

267

子育てサークル「つくしの子」

保健師 中村由香里です。



今回は、地域でお母さんたちが始めた**子育てサークル「つくしの子」**を紹介します。このサークルは、「**友達と遊ばせたい**」と思っても、**近くに年の近い子がなくて…**とのお母さんたちの悩みから、平成3年に手づくり状態のなか始められました。

8人からスタートしたサークルは、現在0歳～4歳くらいの子どもたちが多いときには20人近く集まっています。



☆「つくしの子」活動日程☆

- 日時 毎週木曜日 午前10時～12時
- 場所 健康づくりセンター
- 内容
 - ・外遊び・お散歩・さくらんぼ狩り
 - ・水遊び・運動会・クリスマス会 などなど…

『保育士さんと遊ぼうの日』

- 日時 毎週第3木曜日 午前10時～11時
 - 場所 詳しくは、健康づくりセンター保健師までお問い合わせください。
- 各保育所が担当制で、わらべ歌遊びやリズム運動・エプロンシアターや海遊びなど、毎回楽しい遊びを用意してくれています。



友達と遊び、もまれながら、大きく育つ

年齢が幼すぎて、一緒に遊べないのでは？と心配するお母さんもいると思います。同じように遊べなくても、大きい子の遊ぶそばで「じっと見たり」、「マネしてみたり」、「安心して眠ってしまったり」…。

違う年齢の子たちが混ざり合って遊ぶことで、子どもたちはたくましく成長していきます。

物の取り合い、けんかなどぶつかることもよくあります。子ども同士のけんかは、大人とは違い真剣で遠慮のないもの。ですが、**大人とではできない体験ができること、それは大事なことです。**たたかれて痛かったり、泣いたり、仲直りしたり。たくさんの経験を重ねて、相手の気持ちがわかるようになるのです。こうしたやり取りの中で、子どもは「ほかの人」を知り、「社会性」を学んでいくのですね。



みんなで子育てしませんか？

どんな時代でも、親だけではなく、たくさんの人が手をかけて子どもを育ててきました。

母親ひとりで子育てを背負うのはとても大変です。「困ったな」「どうしよう」という**気持ちをわかってくれる人がいれば**、それだけで**心が軽**くなりますよね。同じような年ごろの子どもを持つもの同士、分かり合えることも多いはず。**たくさんの大人に見守られることで、子どもはより豊かで大きな安心感を得られます。**



●お問い合わせ

「サークル」・「保育士さんと遊ぼうの日」への参加はお申し込み不要。今後の予定などの詳細は、健康づくりセンター保健師まで。
Tel 55-4460



法テラス江差通信

●お問い合わせ 法テラス江差法律事務所 (第3号)
TEL 050・3383・5563

今回の「法テラス江差通信」第3号は、阪之上がお届けします。先々月と先月は中野弁護士が担当いたしました。今月は私の番ということから2カ月に一度、皆様にお役に立つ情報などを伝えていきたいと思っています。



弁護士 阪之上克巳

弁護士とは…

●弁護士という仕事をしていると、「世の中にこんな不幸なことが起きるのか」「なんて理不尽な…」と思うことが毎日のようにあります。私が弁護士になってからの経験でも、『職場でのいじめに耐えられず自殺されてしまった男性の年老いた両親』、『中学生のときに性的暴行を受けた女の子』、『長年にわたって夫から肉体的・精神的暴力を振るわれてきた女性』、『交通事故により深刻な後遺症を負った男性』などなど、理不尽な目に遭った大勢の方から相談を受け、事件を受け持つてきました。

地域の皆さんのために

●法テラス江差は、地域の皆さんの『法的解決の可能な悩みごと』の解消・軽減のために存在します。法的な解決が可能かどうかは弁護士が判断しますので、まずは法律相談を受けるための予約を取ってください。

(電話での相談は受けつけていません。まずは予約のために050・3383・5563までお電話ください。)



法テラス江差 弁護士 阪之上克巳

道立江差病院だより ☎52-0036

骨太な体をつくるために！ ～骨折と骨粗しょう症～

骨粗しょう症とは、骨にたくさんの小さな穴があき、骨がもろくなってしまう病気で「骨折」「寝たきり」になる大きな要因です。

特に閉経期を過ぎた女性が急速に進むことが特徴で、現在、骨粗しょう症の患者は全国で1,000万人以上いるといわれおり、なかでも80歳以上の女性では7割以上が発症していると推定されています。お年寄りの増加とともに年間20万人ずつ、骨粗しょう症で悩む人が増加するといわれています。

自分の骨のためにも「早期発見」「早期治療」につとめることが大切! 早めの検査で自分の骨の状態を知っておきましょう。

当院では、1分くらいで骨密度の検査ができます。詳しくは、当院整形外科まで。



展示のお知らせ (外来ロビーにて)

6月30日まで、江差キルターズによるパッチワークの展示を行っております。

江差はまなす会による大正琴ロビーコンサートのお知らせ

- 日時 6月11日(木) 11時30分から
- 場所 外来ロビー



看護職員募集中! 詳しくは、総看護師長まで(☎52-0036内線202)

6月の外来診療日程

循環器内科	午前	月～金曜日
	午後	月・金曜日
消化器内科	午前	月～金曜日
	午後	火・水曜日
呼吸器内科	午前	金曜日
	午後	木曜日
外科	午前	月～金曜日
整形外科	午前	月～金曜日
小児科	午前	月～金曜日
泌尿器科	午前	月～金曜日
	午後	水曜日
神経精神科	午前	月～金曜日
	午後	月曜日
産婦人科	午前	月曜日～金曜日
耳鼻咽喉科	午前	10日・24日(木曜日)
	午後	9日・23日(水曜日)
眼科	午前	木曜日
	午後	2日・16日・23日(水曜日)
皮膚科	午前	火曜日
神経内科		10日(木曜日)

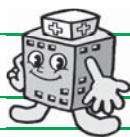

受付 午前8時～11時30分(初診の方は、9時～)
時間 午後1時～2時30分

※診療日は、予定であり変更になる場合もあります。事前に病院に確認の上、受診してください。

檜山圏域障がい者総合相談支援センター巡回相談

●日時 7月14日(水) 10時～12時
●場所 健康づくりセンター ●お問い合わせ 住民課 健康福祉グループ TEL55-4460

がん検診・特定健診のお知らせ

がん検診はどなたでも受診することができる検診です。
この機会に、ぜひ、ぜひ受診ください！

①がん検診について

●検診内容と料金

- ・胃がん検診（バリウム検査）…… 1,000円
- ・肺がん検診（レントゲン検査）…… 300円
- ・大腸がん検診（2日間の便検査）…… 500円

●その他の検診（当日お申し込みください）

- ・喀痰検査（痰の検査）…… 2,890円
タバコを多く吸っている方におすすめしています。
- ・エキノコックス症検査（採血検査）…… 600円

②特定健診について

●検査内容

- ・身体計測（身長、体重、腹囲）
- ・医師の診察・血圧測定・尿検査
- ・血液検査（肝機能、血中脂質、血糖値など）

●料 金 無 料

※医師の診察で必要と判断された方は、心電図検査や眼底検査を行う場合があります。
 料金は無料です。

●対 象 者

- ・40歳以上の上ノ国町国民健康保険加入者
- ・後期高齢者医療保険加入者

月 日	場 所	受 付 時 間	申込番号	
			胃・肺・大腸がん検診	特定健診
7月2日(金)	早 川 小 学 校	6:30~7:00	1	2
	木 ノ 子 児 童 館	8:00~8:30	3	4
3日(土)	小 砂 子 保 健 福 祉 館	6:30~7:30	5	6
	汐 吹 生 活 館	8:00~8:30	7	8
4日(日)	健康づくりセンター	7:00~7:30	9	10
		8:30~9:00	11	12
5日(月)	扇石地区多目的集会施設	7:00~7:30	13	14
	大崎生活改善センター	8:00~8:30	15	16
6日(火)	湯ノ岱生活改善センター	6:30~7:30	17	18
	桂岡生活改善センター	8:00~8:30	19	20
7日(水)	小森生活改善センター	7:00~7:30	21	22
	中須田ゆいっこハウス	8:00~8:30	23	24

●申込締切 6月18日(金)

●お問い合わせ

住民課 健康福祉グループ
 Tel 55-4460

（健康づくりセンター内）まで

皆さんの受診を
 お待ちしています！



スポーツだより

【空手】

第48回全北海道空手道選抜選手権大会

日時 5月1・2日

場所 函館市民体育館

形 部

●小学5年生男子の部

3位 酒井 将翔（上ノ国小）

■組手の部

●小学1・2年生女子の部

2位 碓 莉璃香（上ノ国小）

3位 小学3年生男子の部

3位 小林 海陽（上ノ国小）

●小学5年生男子の部

3位 小林 洗陽（上ノ国小）

●小学5年生女子の部

3位 京谷 玲奈（上ノ国小）

3位 工藤 穂香（上ノ国小）

食生活改善推進協議会の勉強会に参加してみませんか

上ノ国町食生活改善推進協議会では、毎日の食生活を見直し、より健康になることを目的に勉強会を開催しています。今回は講師に野菜ソムリエの松井佳子先生を招いて上ノ国町で採れる夏野菜を健康的においしく食べるコツを教えてください。

題名：「夏野菜の効能を知ろう!!」

日時：6月14日（月）9:30~13:00

会場：健康づくりセンター

内容：

講話 夏野菜の効能について

調理実習 フライパンで作る夏野菜ピザ
 魚焼きグリルでできるローストビーフサラダ
 とろふわ野菜プリン

参加費 200円

各自で用意するもの

エプロン、三角きん

申込締切 6月8日（火）

申込・お問い合わせ

住民課 健康福祉グループ 栄養士まで

Tel 55-4460



●中学1年生男子の部
 1位 酒井 雅凱
 ●中学2年生男子の部
 2位 笠松 亮太
 ●中学3年生女子の部
 3位 酒井 愛妃
 ●高校生女子の部
 1位 宮上 匠子

【パークゴルフ】

上ノ国協会5月例会
 日時 5月2日
 場所 天の川ふれあい広場

■男性の部

1位 土本 清一

2位 佐藤 英男

3位 沖崎 哲雄

■女性の部

1位 林 ラン子

2位 森 みね子

3位 高橋 セツ子

1位 スコア 6

2位 スコア 1

3位 スコア 3

1位 スコア 0

2位 スコア 1

3位 スコア 3

1位 スコア 6

2位 スコア 4

3位 スコア 9

1位 スコア 2

2位 スコア 6

3位 スコア 1

1位 スコア 0

2位 スコア 3

3位 スコア 6

精神保健相談(こころの健康相談) ●日時 6月22日(火) ●場所 江差保健所相談室

●申し込み 6月17日(木)午前中まで ●お問い合わせ 江差保健所 Tel 52-1053

4月から雇用保険制度が変わりました!

①非正規労働者の方の雇用保険の適用範囲の拡大

派遣労働者やパートタイマーが被保険者となる基準が「6カ月以上の雇用見込み」から「31日以上雇用見込み」に緩和されました。

※「31日以上雇用見込み」…31日以上雇用が継続しないことが明確である場合を除き、要件に該当します。



②雇用保険料率の変更

平成22年度の雇用保険料率が、1000分の4.5引き上げに。

③季節的に雇用される方の適用要件の緩和

パートタイマーであって、季節的に雇用される方は、被保険者にはなれませんが、次のいずれの要件も満たしている場合は、短期雇用特例被保険者に該当することになりました。

●適用条件

- 季節的に雇用される者であって
- ・4か月を超える雇用見込みがあること
- ・1週間の所定労働時間が、週30時間以上であること

お問い合わせ

ハローワーク江差
(江差町字姥神町167 江差地方合同庁舎内)
Tel 52-0178

上ノ国町出身の登山愛好家・久末眞紀子さん
「世界のとっぺんに立った!」を出版!

上ノ国町出身の登山愛好家の久末眞紀子さんがこのほど、「世界のとっぺんに立った!」を出版しました。

久末さんは、40歳を過ぎてから本格的な高所登山を始め、1995年から10年間でエベレストやマッキンリーなど世界7大陸の最高峰を制覇し、日本人女性3人目の『セブンサミッター』に。著書では、これらの登山体験などをつづっています。



定価1500円+税で書店などで購入することができます。また、この本は、町民図書室に入荷し、貸し出しをしています。

檜山地域人材開発センター 各種講座のお知らせ

ワード2007応用講習
日程 6月15日～18日
受講料 18時30分～20時30分 6千円
申込締切 6月7日

エクセル2007応用講習
日程 6月22日～25日
受講料 18時30分～20時30分 6千円
申込締切 6月14日

職長・安全衛生責任者教育
日程 6月21・22日
受講料 9時～17時 1万2千円
申込締切 6月10日

職長等再教育及び安全衛生責任者教育
日程 6月22日
受講料 9時～17時 8千円
申込締切 6月10日

○お問い合わせ・申し込み
檜山地域人材開発センター
☎ 52-0160



入札結果のお知らせ (5月11日分まで)

* 予定価格の公表は、一般競争入札または指名競争入札に付するもので、予定価格が130万円を超える建設工事および建設工事に伴う調査・測量・設計委託が対象となっています。

* 金額は全て消費税および地方消費税相当額を含んだ額です。なお、予定価格を公表しない指名競争入札は落札率を記載しておりません。(落札率 小数点第1位未満四捨五入)

入札日	工事名	予定価格	落札業者名	落札金額	落札率
4/20	1 町道側溝整備工事(交付金)	5,712,000円	(株)草間建設工業	5,544,000円	97.1%
	2 町道小砂子中道線法面補修工事調査設計委託業務(交付金)	2,089,500円	(株)シー・イー・サービス	1,942,500円	93.0%
	3 上ノ国診療所医療機器備品購入	—	(株)アクト 函館営業所	2,005,500円	—
5/11	1 町道舗装補修工事(交付金)	6,783,000円	京谷建設工業(株)	6,562,500円	96.7%
	2 町道横断管取替工事(交付金)	2,961,000円	(有)光土建	2,824,500円	95.4%
	3 町道維持その2工事	3,223,500円	(株)久末建設工業	3,097,500円	96.1%
	4 栽培漁業総合センター補修工事	2,908,500円	若松建設(株)	2,782,500円	95.7%
	5 自動車購入業務	—	ダイハツ北海道販売(株) 函館支店	1,225,513円	—
	6 大型複写機賃借	—	(株)近藤商会	月額22,942円	—

暮らしを支える電波は1-1を守って正しく使いましょう

6月1日～10日は『電波利用環境保護周知啓発強化期間』です。

粗大ゴミ収集のお知らせ

◎ 収集日 6月27日(日)

※収集場所は申込時に確認願います。

◎ 収集申込先

(株)京谷建設工業

TEL 55・3756

◎ 収集申込期間

6月21日～25日 9時～17時

◎ お問い合わせ

住民課 戸籍住民グループ

農業研修生募集

特産の「キヌサヤエンドウ」で農業を始めませんか？

町では、農業経営に意欲があり、キヌサヤエンドウの栽培に挑戦したい人を対象として農業研修生の募集をしています。(農業経験は問いません)

①募集要件

町内在住で農業経営に意欲がある方

②研修期間(予定)

6月中旬～10月下旬

③募集定員 若干名

④研修場所 上ノ国町農業指導センター(字豊田)

⑤募集締切 6月10日(木)まで

⑥応募に必要なもの

- ・農業研修受講願(農業林業グループにあります)
- ・履歴書
- ・住民票
- ・納税証明書

⑦応募先およびお問い合わせ

産業課 農業林業グループ



タケノコ採り ちよつとした油断が

この季節はタケノコ採りで遭難事故が多く発生します。遭難事故を防ぐためにも次のことを心がけましょう。

- ・家族などに行き先と帰宅時間を伝える！
- ・単独での入山を避け、2人以上で声を掛け合い位置を確認する！
- ・服装は目立つ色で！
- ・携帯電話や非常食、鈴、ラジオを身につけて！
- ・迷ったときは無理せず落ち着いて行動を！

防げ！ジャガイモ シストセンチュウの侵入

ジャガイモシストセンチュウは、ジャガイモの根に寄生し、収穫量を激減させます。

この害虫は、畑に侵入してから発見までに数年かかり、卵を入れた皮の袋「シスト」の中で10数年も生存しますが、根絶のための有効な対処法はまだ確立されていません。

最近、檜山南部地区では厚沢部町や江差町でも侵入が確認されています。

町の主力農産物であるジャガイモを安全に安定的に生産供給するため次の事項についてご理解とご協力をお願いします。

注意事項

- ①適切な輪作体系を守る
 - ②自家菜園の種子には正規の種芋の利用を
 - ③ジャガイモ畑には勝手に入らない
 - ④発生地域からの土の侵入を防ぐため自動車や農作業機械の洗浄の徹底を
- ※詳細については、農業改良普及センター・JAなどにお尋ね願います。

ふるさと寄附への協力ありがとうございます

平成20年9月から「ふるさと納税制度」による寄附の募集をし、平成21年度は69件、72万3千円のご寄附をいただきましたことに感謝いたします。

平成20年度と比べ、件数では約60件、金額では50万円ほど多いご寄附がありました。また、平成20年度にいただきましたご寄附は、平成21年度中に表2のとおり、中間育成施設運営事業と総合福祉サービス事業の実施費用の一部として執行いたしました。

皆様の上ノ国町への暖かいご支援に改めて感謝申し上げますとともに、これからも多くの皆様からご支援いただきますようお願いいたします。

表1 平成21年度ふるさと寄附実績

希望される寄附金の用途	金 額
産業の振興(4件)	20,000円
医療や福祉の増進(10件)	200,000円
地域づくり(1件)	7,000円
自然環境の保全(10件)	53,500円
青少年育成・スポーツ振興(3件)	20,000円
歴史遺産の保全、活用(5件)	275,000円
指定なし(36件)	395,000円
合 計(69件)	723,000円

表2 平成20年度ふるさと寄附実績と使われた事業

希望された寄附金の用途	金 額	使われた事業
産業の振興(1件)	5,000円	ナマコ種苗生産中間育成試験事業
医療や福祉の増進(4件)	82,700円	総合福祉サービス事業
指定なし(6件)	125,000円	
合 計(11件)	212,700円	

上之國 懐想記 27

かみのくにかいそうき



今月の懐想記は、昭和47年の上ノ国小学校前の様子です。写真左上の信号機に注目してください。当時は、信号機の灯火の精度があまりよくなく、信号が見にくかったため信号の認識を高める為にゼブラ板が設置されていたようです。今では見ることができないので懐かしいと思う方もいるのではないのでしょうか。

ご家庭で眠っている昔の写真をこのコーナーで紹介しませんか。詳しくは総務課総務グループまで。



若狭 純さんの子
香織さんの子
楓ちゃんです。

元気です!!
(19) 満1歳になりました。
(宇北村)



寄附寄贈
ありがとございました

《上ノ国町へ》
・ふるさと寄附(ふるさと納税)
阿部 浩一 様 (室蘭市) 金5千円
篠崎 俊郎 様 (福岡県) 金1万円

子ども手当の現況届の提出について

子ども手当の受給要件を満たしているかを確認するため、6月中に「子ども手当現況届」を提出していただきます。

これは、受給要件の確認のための届出なので、未提出の場合、6月分以降の手当が受けられなくなりますので必ず提出してください。

※4月・5月に子ども手当の新規申請・額改定申請を行った方は、平成22年度の現状届の提出は不要です。

なお、子ども手当受給者には届出に必要な書類を6月上旬に郵送しますが、届かない場合は連絡願います。

●現況届に必要な書類

- 健康保険被保険者証の写しなど
(受給者が厚生年金などに加入の場合必要)

※その他必要に応じて、提出する書類があります。

○お問い合わせ 住民課 税務保険グループ

年金記録の回復が早くなります

年金事務所ですばやく記録を回復できる
基準が新たに追加されました

①厚生年金～標準報酬月額の変更の疑い～

- ・6か月以上さかのぼって標準報酬月額が大きく引き下げられている記録が事実と反していると疑われるなどの条件を満たす場合

②厚生年金～脱退手当金の誤った支給記録～

- ・昭和49年まで発行されていた厚生年金の被保険者証に、脱退手当金を支給した表示(㊦)がないなどの条件を満たす場合
- ・脱退手当金の支給日より前にその計算基礎にされていない厚生年金の期間があるなどの条件を満たす場合

③国民年金～2年以下の記録もれ～

- ・保険料納付記録がもれていると思われる期間が2年以下であって、その他の期間は納付済みであるなどの一定の条件を満たす場合

●お問い合わせ

日本年金機構函館年金事務所 TEL0138-82-8001

★有料広告

6月 / JUNE		日	月	火	水	木	金	土
				1	2	3	4	5
6	7	8	9	10	11	12		
	定休日							
13	14	15	16	17	18	19		
	定休日							
20	21	22	23	24	25	26		
	定休日							
27	28	29	30					
	定休日							

一日限り

日ごろのご愛顧に感謝して…

6/16(水) もんじゅシルバードー

上ノ国町在住の65歳以上の方に限り **どれも1品**

※年齢の確認できるものを必ずご持参下さい **半額提供**



檜山郡上ノ国町字原歌三番地

営業時間：午前11時～午後8時
(ラストオーダー午後7時30分)

レストラン **もんじゅ**

☎ 0139-55-3955

有料広告募集中!

このサイズは
ワンコイン 500

(町内業者)となっていますので、ぜひご利用ください!
申し込みは総務課 総務グループまで

夷王山まつり



6/19(土) 宵宮祭 ●午後7時 ●夷王山神社

◆たいまつ行列

会場／上ノ国八幡宮～夷王山神社間(荒天中止)
時間／午後6時45分開始

6/20(日) 本 祭 ●午前10時30分 ●夷王山神社

◆第38回ばん馬大会

会場／夷王山特設会場
時間／午前10時30分～

◆たこあげ大会

集合／夷王山神社前(雨天中止)
時間／午前11時
申込／上ノ国町役場産業課内 佐藤(Tel55-2311)
申込締切 6月16日(水)

◆歴史探訪&ウォッチング&ウォークラリー

集合／旧笹浪家住宅前(雨天中止)
受付／午前9時30分
参加申込／上ノ国町教育委員会(Tel55-2230)
申込締切／6月18日(金)

◆第22回南北北海道歌謡大会

会場／夷王山特設ステージ(雨天時:町民体育館)
時間／午前10時～12時

◆全檜山少年剣道大会

会場／夷王山キャンプ場(雨天時:上ノ国小学校体育館)
開会式／午前9時15分 試合開始／午前9時30分

◆子供たちによる野点(野外でのお茶会)

会場／勝山館跡ガイダンス施設前(雨天中止)
時間／午前10時～午後2時

歌謡まつり6/20

出演 新川二郎

- 時間／午後0時30分～午後1時30分
- 会場／夷王山特設ステージ(雨天時:町民体育館)
- 入場無料

夷王山まつりフォトコンテスト開催 応募締切6月30日(必着) 詳しくは、お問い合わせを

主催・お問い合わせ 上ノ国町観光協会 Tel55-2121 (上ノ国町商工会内)
(E-mail) info@kaminokuni.jp (URL) http://www.kaminokuni.jp

ーゴミの持ち帰りで環境美化にご協力をー

日曜・祝日の当番医



- 6/6 江差町・半沢医院 ☎52-1181
- 6/13 道立江差病院 ☎52-0036
- 6/20 乙部町国保病院 ☎62-2331
- 6/27 厚沢部町国保病院 ☎64-3036
- 7/4 道立江差病院 ☎52-0036

病院の都合により変更になることがありますので、新聞や消防署などで確認してください。

よろこび・かなしみ

(5月21日届出分まで)

おたんじょうおめでとう

- 有金 陽菜ちゃん(大留) 4/26
大輔さん、祥恵さんの子
- 伊藤 禅くん(北村) 5/14
邦明さん、琴美さんの子

おくやみもうしあげます

- 木村省太郎さん 83歳 4/26 扇石
- 大口ミサヲさん 96歳 4/27 勝山
- 波佐谷慶昭さん 78歳 4/29 上ノ国
- 蛸崎 キセさん 94歳 5/2 中須田
- 瀬戸 貞子さん 78歳 5/5 中須田
- 竹内ミサヲさん 84歳 5/11 上ノ国
- 太田 豊さん 70歳 5/12 扇石
- 大橋コヨ子さん 81歳 5/12 桂岡
- 木村 常雄さん 80歳 5/16 扇石
- 益原富美子さん 98歳 5/17 石崎
- 太田かをるさん 83歳 5/19 汐吹

ご本人・ご家族より掲載の了解をいただいた方のみご紹介しています。



まちの人口と世帯数

(平成22年4月末日現在)

		前年比
人口	5,983人	-37
男	2,830人	-22
女	3,153人	-15
世帯数	2,678世帯	-7

6月は

町・道民税 第1期分

の納期の月です。

税金の納付には、确实・便利な口座振替を!

住民課 税務保険グループ

下水道加入率 (5月20日現在)

特定環境公共下水道事業

加入戸数 628戸 (前月比+3)
加入率 50.4%
供用区域～桂岡・中須田・新村・大留・上ノ国・勝山
北村・内郷 ※一部区域を除く

漁業集落排水事業

加入戸数 127戸 (前月比±0)
加入率 35.2%
供用区域～小安在・木ノ子・扇石・汐吹
※一部区域を除く

国家公務員Ⅲ種(税務)試験実施 ●受験資格 平成元年4月2日～平成5年4月1日生まれの方

●申込期間 6月22日～29日 ●第1次試験 9月5日 ○お問い合わせ 札幌国税局人事第2課採用担当(Tel011-231-5011)

