

KAMINOKUNI

広報かみのくに 2025

2

令和7年
No.762

晴天の中
気持ちよくスキー♪



CONTENTS / 目次

- 2～3P 特集 お済みですか?マイナンバーカード・電子証明書の更新手続き
- 12P 所得税・町道民税 申告相談のお知らせ
- 14P 上ノ国保育所・上ノ国町放課後児童クラブ 入所児童の募集について

かみのくにトピックスで
詳細をチェック!



お済みですか？ マイナンバーカード・電子証明書の更新手続き

昨年12月2日からマイナ保険証の本格運用が始まるなどマイナンバーカードを活用する機会が増えてきていますが、マイナンバーカードや電子証明書の更新はお済みですか？

有効期限が過ぎてしまった場合、本人確認書類や健康保険証として利用できなくなりますので、有効期限の確認をお願いします。

有効期限が近づいてきたら

有効期限の約2～3か月前に有効期限通知書が入った封筒が地方公共団体情報システム機構から送付されます。封筒の中に**更新に必要な書類**が同封されています。

※封筒イメージ

000-0000
〇〇県〇〇市〇〇1-2-3
見本 花子 様

マイナンバーカード・
電子証明書
有効期限通知書 在中

料金後納
郵便

転送不要

〇〇市
マイナンバーカード担当課
電話 00-0000-0000
〇〇県〇〇市〇〇1-2-3

「有効期限通知書
在中」と書かれた
封筒が届いたら、
必ず確認してね！



確認してみよう！マイナンバーカードの有効期限

有効期限は、マイナンバーカードの表面に記載されています。



マイナンバーカードの
有効期限

電子証明書の有効期限
※記載がない場合は、住民課
にお問い合わせください。

確認した有効期限は、いかがでしたか？

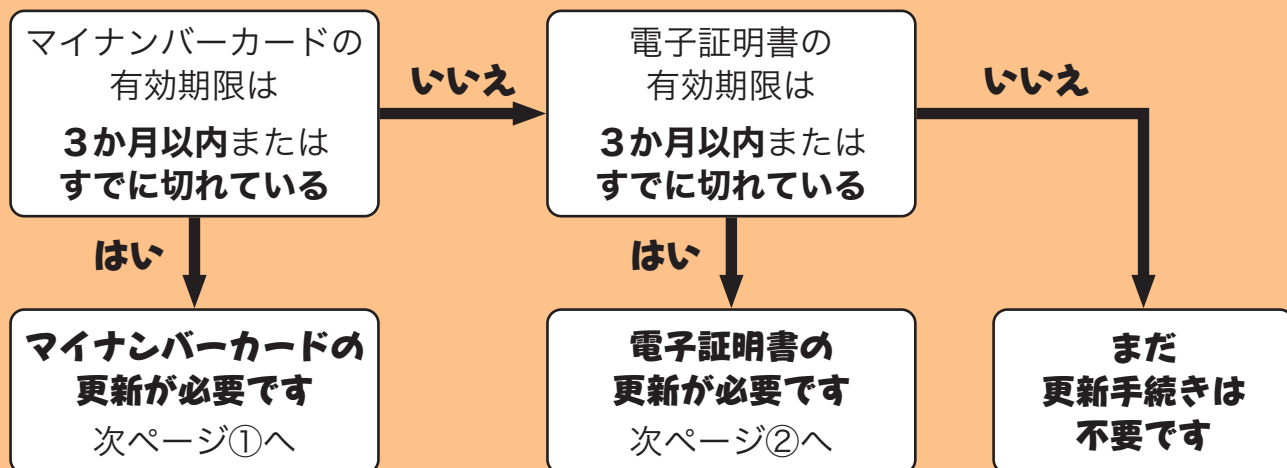

更新が必要な場合は、次のとおり手続きしてください。

分類	手続きの方法	詳細
① マイナンバーカードの更新	窓口で申請	次の書類をお持ちのうえ、住民課窓口に来庁してください。 <ul style="list-style-type: none"> ・交付申請書 有効期限通知書の封筒に同封されています。 ・証明写真 縦4.5cm×横3.5cmで6か月以内に撮影したもの。来庁時に撮影することもできます。 ・本人確認書類 運転免許証、マイナンバーカードなど（有効期間内のもの） ※代理人による申請はできませんが、交付申請書の再交付を代理人が申請することはできます。委任状をお渡ししますので、一度住民課窓口に来庁してください。
	郵送で申請	交付申請書に必要事項を記入し、証明写真を貼付のうえ、返信用封筒に入れて郵送してください。
	オンライン申請	交付申請書に 申請書ID・二次元コード が記載されている場合は、パソコンやスマートフォンから申請できます。 詳しくは  こちらから→
② 電子証明書の更新	本人が申請	次の書類をお持ちのうえ、住民課窓口に来庁してください。 <ul style="list-style-type: none"> ・マイナンバーカード ・カード交付時に設定した暗証番号
	代理人が申請	次の書類をお持ちのうえ、住民課窓口に来庁してください。 <ul style="list-style-type: none"> ・申請者本人のマイナンバーカード ・照会書兼回答書を封入封かんした封筒※ ・代理人の本人確認書類（マイナンバーカードや運転免許証など顔写真付きのもの） ※照会書兼回答書に必要事項を記載し、封入用封筒に入れて代理人にお渡しください。

交付申請書などを紛失した場合や暗証番号を忘れてしまった場合

本人が窓口申請する場合	窓口で再発行しますので、ほかの必要書類をお持ちになって来庁してください。
代理人が電子証明書の更新を申請する場合	必要書類をご案内しますので、 <u>下記までご連絡ください。</u>

更新したマイナンバーカードはいつから使えるの？

マイナンバーカードを更新した場合	1か月ほどで受け取ることができます。交付通知書が送付されますので、内容をご確認のうえ、住民課窓口に来庁してください。
電子証明書を更新した場合	申請したその日からマイナンバーカードそのものは使えますが、電子証明書の情報は翌日に反映されます。

問い合わせ先 住民課 戸籍保険グループ

上高生が手がけたCMが もんじゅで放映中♪

12月下旬から、道の駅上ノ国も
んじゅで上ノ国高校の生徒が制作
したCMが放映され始めました。
これは、町PRサポーターの活
動の一環として道の駅内レストラ
ンの主要メニュー4つの売上アッ
プを目指し、プロのクリエイティ
ブダイレクターが講師となって企
画から撮影、編集まですべて高
校生が制作した渾身のCMです。
完成後、生徒に感想を聞くと
「すごく緊張したけど、それより
も楽しさの方が勝った!」「とて
もいい経験になった!」とにこや
かに話していました。
なお、CMは町公式YouTube
beでも見られます!



コンサドーレ・エスポラーダカップで 当町出場チームが優勝!

12月14日(土)・15日(日)の2日間、
札幌市の大和ハウスプレミス
ドームで2024年度「コンサ
ドーレ・エスポラーダカップ」全
道市町村サッカー・フットサル大
会が開催され、当町から一般の部
に出場したU・C・FC(佐藤拓
斗代表)が優勝を果たしました。
予選では前回大会の優勝チーム
に勝利し、全勝で決勝トーナメン
ト進出を決めると、1回戦では6
対1と圧倒的な強さを見せつけ勝
ち進みました。

準決勝では前回大会で対戦した
チームと再び対決し、PK戦まで
もつれ込む接戦となりましたが、
ゴールキーパーを務めた浅沼有
さんのスパーセーブで厳しい局
面を乗り越え勝利し、勢いそのま
まに見事栄光を掴み取りました。
今回の結果に佐藤代表は、「難
しい試合ばかりだったけど、最後
までケガなく戦えてよかった。忙
しい時期に集まってくれて、集中
力を切らずに全試合戦い続けて
くれたメンバーに感謝しているし、
このチームで優勝できて嬉しかっ
た!」と話しました。
2回目の出場で優勝を勝ち取っ
たU・C・FCのみなさん、おめ
でとうございます!



町内の公園の環境整備に 町長から感謝状贈呈

江差ライオンズクラブと(有)中村
建設が、地域貢献活動として道の
駅上ノ国もんじゅに併設されてい
る中世の岬公園に木製テーブルと
長椅子を整備し、12月18日(水)に町
長から感謝状が贈呈されました。
道の駅の入口にもともと設置さ
れていたテーブルと長椅子は、腐
食の影響で高さが不均衡になって
揺れたり破損したりなど劣化が進
んでいたため、新たに木製テーブ
ル1卓と長椅子2脚ずつが設置さ
れたことで、訪れた方々の休憩場
所として大変喜ばれていました。
この度は、多大なるご尽力を賜
り、ありがとうございます。



サンタクローズが 上ノ国保育所にやってきました！

12月25日(水)、上ノ国町商工会青年部員がサンタクローズに扮し、カミゴンと一緒に上ノ国保育所を訪れました。

これは、同会が地域貢献活動の一環として毎年行っているものです。

サンタクローズとカミゴンのサプライズ訪問に子どもたちは歓声をあげ、プレゼントとして手渡されたお菓子の詰め合わせにも大喜びでした。

その後、子どもたちがプレゼントのお礼に歌とダンスを披露し、サンタクローズとカミゴンはリズムに乗って手拍子をしたり一緒に踊ったりとみんなで楽しいひとときを過ごしていました。



上ノ国町消防出初式が行われました！

1月4日(土)、ジョイ・じよぐらで上ノ国町消防出初式が行われ、消防団員と女性防火クラブ員計82名が参加しました。

出初式は、消防職員および消防団員の士気を高めるだけでなく、町民に消防への信頼や防災意識を高めてもらうことを目的としています。

また、勤労賞や功績賞などの表彰伝達も行われ、12名の団員が受賞されました。上ノ国町消防団の長谷川団長が式辞を述べたほか、工藤町長や来賓の方々から祝辞をいただき、身の引き締まる出初式となりました。

2025年の幕開け！ 新春の集いで大賑わい

1月10日(金)、ジョイ・じよぐらにて町主催の令和7年新春の集いが開催され、103名が出席しました。

工藤町長の挨拶から始まり、令和7年に実施予定の事業や抱負などを話したほか、笠井敦史檜山振興局長から祝辞が述べられました。

その後、京谷議長の乾杯の発声を機に、出席者たちは終始和やかな雰囲気ですぐに歓談を楽しんでいました。

中盤には、商工会青年部から同部にて開発を進めていた湯ノ岱温泉をベースにした入浴剤の試供品が配布される場面もありました。



今年の活躍を祈願し 力を込めて寒稽古

1月12日(日)、上ノ国八幡宮にて上ノ国町空手スポーツ少年団が寒稽古を行い、幼児から大人までの団員約30名が道着を身にまとい、静かに雪が降る中、参道で力いっぱい鍛錬しました。

この稽古は、新年の稽古始めの前に一年の無病息災や大会での勝利などを祈願することを目的に毎年行われています。

団員たちは、本殿でお祓いを受けて心身を清めたあと、参道に2列に並んで『その場突き』50本の稽古に励みました。

寒空の下、指導員が団員たちの士気を高め、大きな掛け声が境内に響き渡っていました。



教育委員会だより

力強く堂々と！ 新春書初め大会開催



一筆入魂の集中力で取り組みます

【入賞者一覧】

1月8日(水)、新年恒例の新春書初め大会がスポーツセンターで行われました。参加者31名は限られた時間の中で、勢いよく筆を走らせ作品を書き上げました。今年度から書道に親しむを持ってもらうことを目的に幼児の部を設けました。この大会における優秀な作品には各賞が与えられ、入賞者に賞状などが贈られました。



笑顔で賞状と記念品を掲げる入賞者

▽幼児の部（出席者）



安保 真白



塚田 楓子

▽小学校1年生の部



最優秀賞 竹井 大翔
優秀賞 木村 大毅

▽小学校3年生の部



最優秀賞 半田 瑛琉
優秀賞 木村 紘弥

▽小学校5年生の部



最優秀賞 菊池 惺良
優秀賞 塚田 直道

▽小学校2年生の部



最優秀賞 齊藤 迅
優秀賞 小澤 里緒奈

▽小学校4年生の部



最優秀賞 鈴木 颯真
優秀賞 野崎 琉絆人

▽小学校6年生の部

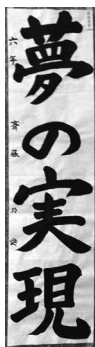

最優秀賞 齊藤 乃愛
優秀賞 塚田 志織

▽中学2年生の部



最優秀賞 伊藤 禅

▽一般の部



最優秀賞 伊藤 琴美

※敬称は省略させていただきます。

図書だより

- *人魚が逃げた
- *マンダラチャート
- *森田繁子と腹八分
- *秋葉断層
- *バイトクラブ
- *雫
- *坂の中のまち
- *ゆびさきに魔法

- 青 山 美智子／著
- 垣 谷 美 雨／著
- 川 崎 秋 子／著
- 佐々木 譲／著
- 小路 幸 也／著
- 小寺 地 はるな／著
- 中 島 京 子／著
- 三 浦 しをん／著

図書新着ごあんない

- *架空犯 東 野 圭 吾／著
- *ドヴォルザークに染まるころ 町 田 そのこ／著
- *バリ山行 松 永 K三蔵／著
- *いつかの朔日 村 木 嵐／著

*読みたい本のリクエストや予約などはお電話でも受け付けております。
*申込先 教育委員会内・町民図書室
☎0139-55-2230

保護者向け I Tセキュリティ講座と 火おこし&六救さんづくり体験を開催します

- 日 時 2月22日(土)
受付：9時30分から
講座・体験時間：10時00分から11時00分まで
- 場 所 ジョイ・じょぐら
- 参 加 料 無料
- 参 加 対 象 保護者向け I Tセキュリティ講座（どなたでも）
火おこし&六救さんづくり体験（年長～中学生、先着20名）
- 申 込 方 法 申し込み用紙または下記掲載の二次元コード
- 問い合わせ 教育委員会社会教育 G ☎0139-55-2230



火おこし&六救さんづくり体験

火おこし体験では、マッチやライターを使わない昔の火のおこし方を学習します。また、おこした火でマシュマロを焼いて、現在の便利さを体験します。

六救さんづくり体験では、六救さんに色をぬってオリジナルの懸仏を作ります。また、六救さんに叶えて欲しい願い事を書いて、飾り付けをします。

二次元コード



保護者向け I Tセキュリティ講座

子どもがスマホやタブレット、パソコンを扱う際に注意が必要となるアプリやゲームでの課金、SNSなどでプライバシーに関する画像や写真を無断でアップロードしてしまうトラブルなどの防ぎ方など保護者向けの講座を開催します。

不安なことの相談なども受け付けていますので、お気軽にご参加ください。

二次元コード



令和7年度会計年度任用職員募集について

- 採用区分 特別支援教育学習支援員/特別支援教育学習支援員補
- 任用期間 令和7年4月1日～令和8年3月31日
- 業務の内容 学校長の指導・監督を受け学級担任と連携し、児童の学習活動や生活基本習慣の確立をサポートをする。
- 応募期間 2月21日(金)～3月7日(金)（平日8:30～17:15）
応募書類を下記まで持参してください。
- 提出先・問い合わせ先 上ノ国町字大留100番地 ジョイ・じょぐら内
教育委員会学校教育 G
☎0139-55-2230（内線：352/358）
- その他 応募資格、提出書類などの詳細につきましては役場掲示板の採用試験公告や町ホームページをご覧ください。

詳しくはこちらから（2月21日公開）→



上ノ国町教育委員会による 学校訪問実施

12月3日(火)、上ノ国町教育委員会教育長と教育委員4名が、町内の小中高4校を訪問しました。

この学校訪問は授業参観や学校長との懇談などを通じ、学校の実態や取組を把握し、教育行政の充実発展に役立てることを目的として毎年実施しています。

当日は、まず上ノ国小で全学級の授業を参観し、続く上ノ国中では改修工事が完了したグラウンドの視察、河北小では給食の時間を児童や教員と懇談しながら共有しました。

また、上ノ国高では全校生徒が参加する「全校いじめ根絶討論会」の様子を見学しました。



みんなて楽しく給食準備（河北小） 授業の様子を見学（上ノ国小）

ご入学おめでとうございます！ ～町内小学校新入学児童紹介～

上ノ国小学校

油安石 谷保山 想真敬 生白人 生白幸
伊藤芽 琥希

斉藤 藤村 和愛 希依 依音 美陽
齊杉 鈴木 木蓮 春

左右崎 稟久 久月子 福原 弥空
竹内 美楓 なずな 龍早 来広
塚田 楓 希斗

福原 弥空
龍早 来広
倉川 蓮
松森 蓮
森 蓮
(敬称略)

毎年の恒例行事として定着してきた「むし歯のない子の表彰式」が12月15日(日)に開催され、今年は3歳児9名、6歳児18名の子どもたちが表彰されました。

6歳児 むし歯のない子どもたち (敬称略)

就学時健診までにむし歯がなかった子



さいとう めい
齊藤 愛依



おざわ こはく
小澤 琥白



いとう めい
伊藤 芽生



このい きさき
五ノ井 希幸



そうざき りく
左右崎 稟久



ふもと りく
麓 龍空



すずき れみ
鈴木 蓮美



ひさすえ あきと
久末 暁斗



なりさわ こうき
成澤 昂希



すぎむら きい
杉村 季依



まつくら さく
松倉 早来



あんぼ ましろ
安保 真白



なかがわら なずな
中川原 なずな

就学時健診までにむし歯の治療をがんばった子



すずき うた
鈴木 優音



たけうち みつき
竹内 美月



ふくはら あまね
福原 弥



つかだ ふうこ
塚田 楓子



いしやま けいと
石山 敬人

※3歳児のむし歯のない子は『令和7年度生涯学習健康づくりカレンダー』に掲載します。

◎仕上げ磨きは小学校6年生を目安に続けましょう！

「6年生まで仕上げ磨き!？」とびっくりされるかもしれませんが、永久歯が生え揃うのが平均13歳ごろと言われています。生え始めの永久歯は高さが不揃いで磨きにくく、歯の質が弱いことからむし歯になりやすいため、特に注意が必要です。ここまで頑張ったからには、ぜひ20歳までむし歯ゼロを目指しましょう！



診療科、曜日によって担当医が変わります。ご確認ください。

外来診療体制・2月の診療予定

総合診療科	午前 月から金曜日（午前11時までの受付）
整形外科	午前 月、水、木、金曜日 午後 金曜日（午前、午後診療いずれも完全予約制）
循環器内科	午前 月から金曜日 （初診は月、火、木、金曜日。水曜日の再診は予約のみ） 午後 月、木、金曜日 （初診は月、金曜日。木曜日の再診は予約のみ）
消化器内科	午前 7日（金）、28日（金）（午前11時までの受付） 午後 7日（金）、13日（木）、28日（金）
呼吸器内科	午前 金曜日（午前11時までの受付） 午後 木曜日
神経内科	午前 14日（金）、28日（金）
総合診療（外科）	午前 火から木曜日
外科専門外来	午前 14日（金）（午前11時までの受付）
小児科	午前 月から金曜日 午後 火と木曜日（午後3時～午後4時の受付）
泌尿器科	午前 月から金曜日 午後 木曜日
精神科	午前 月から金曜日（初診は完全予約制） 午後 月、火、水曜日（完全予約制）
産婦人科	午前 3日（月）、4日（火）、18日（火）（午前11時までの受付） 午後 3日（月）、17日（月）
耳鼻咽喉科	午前 4日（火）、5日（水）、12日（水）、13日（木）、18日（火）、19日（水） 26日（水）、27日（木）（午前11時までの受付） 午後 12日（水）、26日（水）
眼科	午前 13日（木）、27日（木）（予約以外の初診受付午前11時まで） 5日（水）、19日（水）、26日（水） コンタクトレンズを希望する患者様へ 当院で以前調整した患者様のみ対応いたします。 眼鏡の処方、午後の診療受付になります。
皮膚科	午前 火曜日

診療日は予定であり変更になる場合もあります。
事前に病院にご確認の上、受診してください。

※診療受付時間

午前…8時00分～11時30分（初診の方は、9時00分～）

午後…1時00分～2時30分

予約受付時間（定期患者のみ）午後1時00分～午後4時00分

花田先生から「下肢静脈瘤について その1」

下肢静脈瘤についてご存じでしょうか？

寿司職人や理容師・美容師など立ち仕事の方に多いといわれており、「ふくらはぎ」や「すね」にボコボコと血管が浮き出るのが典型的な症状です。それだけではそれほど日常生活に支障はありませんが、中には難治性のむくみ、皮膚炎・皮膚潰瘍、こむらえり、慢性的な足のだるさの原因となることがあります。また、症状が続いたまま長期間放置されることも多く、QOL（生活の質）を損なう疾患です。当院では、原因不明のむくみや繰り返す蜂窩織炎（ほうかしきえん）、皮膚潰瘍などで総合診療科に紹介されて発見に至るケースが多いです。血管がボコボコしているのみでは治療の適応はありませんが、上記症状があれば治療の適応となります。



つづく

総合診療内科 医師 花田 健斗

★★★ 看護職員等募集のお知らせ ★★★

正職員：看護師・管理栄養士・薬剤師／会計年度任用職員：看護師・准看護師・看護助手・臨床工学技士

各種手当・有給休暇・院内保育所あり

勤務時間も相談可能（例：1日4時間で週3日など）

問い合わせ先 総看護師長 若林



法テラス

●お問い合わせ
TEL 050-3383-5563
法テラス江差法律事務所
(第174号)

「相続放棄の検討時に気を付けること」

今回は、相続放棄を検討しているときに気を付けるべきことに焦点を当てたいと思います。

相続人が、被相続人の一切の権利義務（借金を含む）を承継することを単純承認といえます。

民法921条には、単純承認をしたものとみなされる一定の事由が規定されています。具体的には、①相続財産の全部または一部を処分したこと、

②相続放棄などの選択を熟慮するための期間内に相続放棄などをしなかったこと、③相続放棄などをした後であつても、相続財産の全部もしくは一部を隠匿し、私にこれを消費し、または悪意でこれを相続財産の目録に記載しなかつたことの3つの事由です。

①の「処分」とは、裁判例によれば、相続放棄などをする前になされたものに限定されるようです。ここでのいう「処分」とは、財産の現状や性質を変える行為のことをいい、被相続人名義の不動産の取り壊しなどが典型的な行為になり得ます。また、被相続人名義の預金口座を解約する

ような行為も基本的には処分になり得ます。もつとも、「処分」にあたるかどうかは

関する裁判所の判断は、行為態様や客体の価値などによってさまざまな場合があります。

②の熟慮するための期間とは、従前から述べている自己のために相続の開始があつたことを知ったときから3か月以内のことをいいます。これも事例によりさまざまな判断があり得ますが、基本的には相続の事実を知ってから3か月が選択の締め切りと考えた方が良いでしょう。

③は、相続放棄などをした後に相続財産を隠したりするような背信行為をした場合についての規定です。相続放棄などの後に行われた行為も対象となります。

以上のことからすれば、特に相続放棄を検討する際は、相続財産を勝手に処分するようないことは避けた方が良いでしょう。基本的には、相続放棄をするのであれば、手をつけずにそのままの状態にしておいた方が良いでしょう。もし、判断に困るようなことがありましたら、早めに弁護士などに相談をすることをおすすめします。

相談のご予約は
0501338315563
までお願いします。
(法テラス江差)

弁護士 樋口 直久

上ノ国町
地域活動支援センター
新規利用者募集中！

個別相談・見学・体験も受付中！お気軽にお問い合わせください。
問い合わせ先 たまみずき北海道 ☎0139-56-1203



Vol.068

消防だより

■問い合わせ先
上ノ国消防署
☎0139-55-2071

上ノ国消防署 火災想定訓練について

12月11日(水)、上ノ国消防署敷地内にて、実際の火災現場を想定した訓練を実施しました。

内容は、火災で逃げ遅れた要救助者が2階のベランダから助けを求めている想定のもと、はしごを使用して要救助者を最小限の人員、資器材で迅速に2階から1階に降ろす訓練です。

救出方法は、迫りくる火災が要救助者に襲いかかる前に実行しなければならないため、素早い行動が求められます。今後も安全を確保しながら迅速で効率的な現場活動が行えるよう、訓練を継続して現場対応力の強化を図っていきます。

訓練の様子



会計年度任用職員の募集

- 業務内容 消防車両の維持・管理、消火活動、救急対応、消防水利の点検・整備など
- 募集人員 1名
- 募集期間 令和7年2月3日(月)～2月17日(月)
- 応募書類 履歴書(顔写真貼付)、住民票、免許証(面接時に原本を確認)
- 応募方法 応募書類を下記へ提出してください。※郵送の場合は2月17日(月)必着
- 必要資格 準中型免許
- 試験日 令和7年2月25日(火)(面接試験) 9時45分受付
- 試験場所 上ノ国消防署
- 勤務場所 上ノ国消防署 湯ノ岱分遣所
- 任用期間 令和7年4月 1日(火)～令和8年3月31日(火)
- 報酬 月額150,400円(経験年数による加算あり)
- 勤務時間 8時30分～17時15分(週4日)
- 勤務条件等 通勤手当、期末勤勉手当、社会保険、雇用保険、公務災害の適用あり
- 申し込み・問い合わせ先 上ノ国消防署 ☎0139-55-2071

上ノ国町

固定資産評価

審査委員会委員

の選任について



令和6年12月10日に開催された上ノ国町議会定例会において、議会の同意を得て、斉藤雅夫氏が再任されました。

任期は令和6年12月25日から3年間です。

～固定資産評価審査委員会とは～

市町村に置かれる行政委員会であり、中立的な立場から固定資産課税台帳に登録された価格に関する不服の審査および決定を行うために設置されています。

上ノ国町では3名の委員で構成しており、任期は3年間です。

❗ 屋根からの落氷雪事故防止などのお願い ❗

毎年、冬になると沿道建物などからの落氷雪による死傷事故が多く発生しています。
冬期間の通行を円滑にし、事故を無くすため、特に次のことに注意するようお願いいたします。

- ◆落氷雪事故の発生が懸念されるような沿道建物などには、**雪止めを設置**するようにしてください。
すでに雪止めが設置されている場合は、針金などの錆、老朽化などによる**破損がないか必ず点検し、発見された際は早急に修繕**するようにしてください。
- ◆**落氷雪は、気温が -3°C から $+3^{\circ}\text{C}$ 程度のときに発生しやすい**という特徴があるため、**早めに除雪**するとともに、**除雪の際には必ず複数人で行い、歩行者や遊んでいる子どもなどに十分注意**するようにしてください。
- ◆交通事故および交通障害防止のため、**屋根からの落氷雪や敷地内の積雪を道路に出さないようにしてください。**
- ◆**落氷雪があった場合は、ただちに負傷者がいないか確認**するとともに、歩行者などの通行の支障にならないように、**ただちに除却**してください。
- ◆軒下を通行するときは、屋根からの落氷雪に十分注意するようにしてください。
また、**軒下や道路では、絶対に子どもを遊ばせないようにしてください。**
- ◆ビルの壁、窓枠、突出看板などからの落氷雪は少量でも危険であるため、**早めに付着した氷雪の除去を行う**ようにしてください。
また、**落氷雪の除去の際には、歩行者への十分な安全対策を行う**ようにしてください。

落氷雪注意！



北海道開発局・北海道・北海道警察

令和7年度採用 会計年度任用職員の募集について



- 採用区分 認知症地域支援推進員
- 採用年月日 令和7年4月1日
- 募集人員 1名
- 業務内容 認知症の人とその家族を支援する相談支援や支援体制の構築および各種制度関連業務など
- 応募資格 介護支援専門員、介護福祉士または看護師の有資格者で、かつ普通自動車運転免許取得者
- 提出書類 履歴書（顔写真貼付）、資格の免許証または登録証の写し
- 受付期間 2月3日（月）～2月14日（金）
8時30分～17時15分（土・日・祝日を除く）
- 試験日 2月21日（金） 13時00分～
- 報酬 月額 176,000円
（経験年数による加算あり）
- 勤務条件等 勤務日：月曜日～金曜日（祝日を除く）のうち4日間
勤務時間：8時30分～17時15分
通勤手当・社会保険・雇用保険・非常勤職員公務災害の適用あり
- その他 詳細は、役場掲示板の採用試験公告や町ホームページをご覧ください。
- 提出・問い合わせ先 地域包括支援センター
☎0139-5514460



所得税・町道民税

申告相談のお知らせ

確定申告は

3月17日(月)まで！

申告相談窓口を、下記日程表のとおり設けますので、該当地区の会場で申告してください。

2月10日(月)から2月28日(金)までは、財政課税務グループにお越しになられても申告相談はできません。また、該当地区以外の会場で申告を希望される方は、事前に財政課税務グループまでご連絡ください。

申告相談日程表

日 程		地 区	時 間	会 場	
2月	10	月	神明・膳棚・湯ノ岱	9時30分～11時30分	湯ノ岱地区集会所
	12	水	宮越・早瀬		宮越地区農業担い手センター
	13	木	小森	9時30分～11時00分	小森生活改善センター
	13	木	豊田	13時00分～14時30分	豊田生活改善センター
	14	金	桂岡	9時30分～11時00分	桂岡生活改善センター
	17	月	中須田 1区・2区	9時30分～14時00分	ゆいっこハウス
	18	火	中須田 3区・4区		
	19	水	原歌	9時00分～10時00分	原歌生活改善センター
	19	水	大崎	10時30分～11時30分	大崎生活改善センター
	20	木	木ノ子	9時30分～11時30分	木ノ子児童館
	20	木	小安在	13時00分～15時00分	
	21	金	扇石	9時30分～11時00分	扇石地区多目的集会施設
	21	金	汐吹	13時00分～15時00分	汐吹生活館
	25	火	石崎	9時30分～11時30分	石崎地区集会施設
	26	水	小砂子	9時30分～11時00分	小砂子へき地保健福祉館
	27	木	スマホ申告日	9時30分～14時00分	役場1階 会議室
	28	金			
	3月	3	月		
4		火	北村・内郷		
5		水	上ノ国		
6		木	中央区・中崎		
7		金	大留		
10	月				

◎2月27日(木)、28日(金)の2日間は、スマホ申告希望者を対象とした「**スマホ申告日**」です。
当日はスマホ申告以外の申告相談は受け付けませんので、ご注意ください。

次に該当する方は、申告をする必要がありません！

- 収入が公的年金のみで、その収入金額が400万円以下の方
- 収入が公的年金（収入金額が400万円以下であること）と、公的年金以外の所得が20万円以下の方

※ご不明点などがあれば、財政課税務グループまでお問い合わせください。

次の条件に該当する方は、町道民税の申告が必要です！

- 国民健康保険加入者
軽減措置対象世帯（低所得世帯）の方
※世帯員に未申告の方がいると、軽減措置が適用されません。
- 所得証明書が必要な方
収入がない方、扶養家族となっている方で、所得証明書が必要な方

スマホ申告の詳細や必要な持ち物については、右の二次元コードから**広報1月号**をご確認ください。



確定申告をされる方は、次の書類などをお忘れなく！

- ☑ 給与源泉徴収票 ☑ 所得の計算に必要な帳簿や書類など（事前に計算をしたもの）
- ☑ 令和6年中に支払った医療費控除の明細書もしくは医療費の領収書を事前に計算をしたもの
- ☑ 生命保険料、損害保険料などの支払証明書
- ☑ マイナンバーカードの写し（表・裏どちらも）、もしくはマイナンバーが記載された住民票などの写し＋身元確認書類（運転免許証など）
- ※ 申告にはマイナンバーと身元確認が必要です。確認がとれない場合には、申告ができない場合があります。
- ※ 帳簿や医療費控除などが事前に計算がされていない場合には、事前に計算をしてきた方を優先して申告相談を行います。

各申告相談会場で、農業所得を申告される方へのお知らせ

昨年までは、農業者がスムーズに申告相談が行えるよう、営農取引集計表（クミカン）などは農協から提供いただいていたましたが、個人情報保護の観点から提供が受けられなくなりました。

そのため、今年から営農取引集計表（クミカン）などはご自身で用意することになりましたので、各申告相談会場で申告相談を行う際には、忘れずに持参してください。

問い合わせ先 財政課 税務グループ

江差税務署から確定申告のお知らせ

江差税務署では、令和6年分の所得税の確定申告などの相談および申告書の受付のため、次のとおり確定申告会場を開設します。

入場には「入場整理券」（LINE公式アカウントで事前発行もしくは会場で当日配付）が必要となります。ただし、混雑状況によって後日の来場となる場合がありますのでご了承ください。

なお、国税庁ホームページの「確定申告書等作成コーナー」では、スマホやパソコンなどから申告書などを作成してe-Taxで提出できるほか、e-Taxのメッセージボックスから、申告内容や申告日時を確認することができます。是非こちらもご利用ください。

● 開設期間

2月17日(月)から3月17日(月)まで

※税務署の閉庁日（土・日、祝日など）は、税務署での確定申告の受付を行っていません。

※譲渡所得および贈与税に関する確定申告会場での相談については、毎週水曜日（午前のみ）に専門職員がリモート（Web相談）で対応します。

LINE公式
アカウント（国税庁）



国税庁
e-Taxキャラクター
イータ君



● 收受日付印の押なつについて

税務署では、令和7年1月から書面で提出された申告書などの控えに收受日付印の押なつを行っていません。

提出年月日は、必要に応じてご自身で記録・管理をお願いします。

問い合わせ先 江差税務署 ☎0139-52-0078（代表）

上ノ国保育所・上ノ国町放課後児童クラブ 入所児童の募集について

上ノ国保育所

町では、保護者が仕事などの事情で保育することができない児童を対象に、保育所を設置しています。本年4月から新たに保育所への入所を希望する児童を次のとおり募集します。

- ①募集期間 2月3日(月)～2月17日(月)
- ②対象児童 生後6か月以上
- ③申込方法 住民課住民環境グループ、湯ノ岱・石崎出張所および保育所に備え付けの申込書と、児童を保育することができないと認められる証明書をご用意のうえ、お申し込みください。
※証明書については、両親とも必要です。
- ④開設日時 月曜日～土曜日 7:30～18:30
※土曜日は給食がないため、お弁当・おやつをご用意ください。
- ⑤休所日 4月1日、日曜日、祝日、年末年始(12月31日～1月5日)
- ⑥負担金 保育料(0歳児から2歳児まで)および給食費(3歳児から5歳児まで)は本来、保護者の負担となりますが、町独自の子育て支援策により、**町内在住で町税の滞納がない方は、負担金減免申請書の提出によって無料となります。**
- ⑦その他 現在保育所に入所中で、4月以降も引き続き入所を希望される児童についても、申込書および児童を保育することができないと認められる証明書の提出が必要となります。



上ノ国町放課後児童クラブ

町では、就労や病気などの理由で保護者が昼間家庭にいない児童のために、放課後児童クラブ(学童保育所)を開設しています。本年4月から入所を希望する児童を次のとおり募集します。

- ①募集期間 2月3日(月)～2月17日(月)
- ②対象児童 小学校1年生から小学校6年生まで
- ③申込方法 住民課住民環境グループに備え付けの申込書、負担金減免申請書、児童を保育することができないと認められる証明書をご用意のうえ、お申し込みください。
※証明書については、両親とも必要です。
なお、弟妹の保育所申込で提出済みの場合は提出不要です。
- ④開設日時 ・平日 12:30～18:00
・長期休業日(春休み・夏休み・冬休み) 8:00～18:00
・学校臨時休業日 8:00～18:00
- ⑤休所日 4月1日、土曜日、日曜日、祝日、年末年始(12月31日～1月5日)
※インフルエンザなどにより学校が休校の場合は、休所となる場合があります。
- ⑥負担金 1か月6,000円
※町独自の子育て支援策により、**町内在住で町税の滞納がない方は、負担金減免申請書の提出によって無料となります。**
- ⑦一時預かり 入所していない児童についても、保護者の緊急的な理由により児童の保育が困難な場合、月5日を限度に一時預かりを利用することができます。
負担金: 1日300円(ひとり親世帯などの方を除き、負担金は免除されません。)
- ⑧その他 河北小学校の児童については学校終了後、児童クラブまでのお迎えのみ町で対応します。児童クラブからの帰宅は、保護者が対応してください。



申し込み・問い合わせ先 住民課 住民環境グループ

*～南部松山衛生処理組合からお知らせ～ 問い合わせ先: 南部松山清掃センター ☎0139-53-6301

2月22日(土)は休日のため施設へのごみの搬入はできません。

広報かみのくに
2025年2月号

児童扶養手当について

◎児童扶養手当とは

ひとり親家庭などで児童を養育している方に手当が支給される制度です。

制度を利用するには、住所地の市区町村で認定請求書を提出し、北海道知事の認定を受ける必要があります。

◎支給対象

18歳に到達する日以後の最初の3月31日までの児童または満20歳未満で一定の障害がある児童を育てる父母または養育者



◎支給要件

父母が婚姻を解消した児童、父または母の死亡などにより父または母と生計をともにしていない児童 など

◎支給額

児童1人の場合 全部支給額 45,500円

児童2人目の加算額 全部支給額 10,750円

※所得制限などにより、減額支給または全額支給停止される場合があります。



◎詳細は右の二次元コードから町ホームページをご確認ください。

問い合わせ先 住民課 住民環境グループ

令和6年10月から児童手当制度が一部変更になりました

令和6年10月分（令和6年12月支給分）の児童手当から、制度の内容が変更となりました。

制度変更に伴い、世帯の状況によって手続きが必要な場合があります。下記に該当する方は、**令和7年3月31日（必着）までに児童手当の申請をしてください。**期限内に申請していただいた場合には、令和6年10月分から児童手当が支給されます。

【新たに申請が必要な方】

- ①所得上限超過などで、現在児童手当を受給していない方
- ②中学生以下の児童を養育していないが、高校生年代の児童を養育している方
- ③児童手当受給中で、高校生年代の児童を養育している方
- ④児童手当受給中で、大学生年代の子も含めて子どもが3人以上いる方

詳細はこちらから



児童手当を受給するためには、申請が必要です。忘れずに申請してください。

申請・問い合わせ先 住民課 住民環境グループ

●入札結果のお知らせ（12月17日執行分まで）●

* 予定価格の公表は、一般競争入札または指名競争入札に付するもので、建設工事および委託業務が対象となっています。

* 金額はすべて消費税および地方消費税相当額を含んだ額です。なお、予定価格を公表しない指名競争入札は落札率を記載しておりません。（落札率の記載がある場合、小数点第1位未満を四捨五入して掲載しています。）

入札日	工事名・業務名	予定価格	落札業者	落札金額	落札率
12/17	中世史跡公園ポンプ送水管布設替工事	12,562,000円	有限会社光土建	12,188,000円	97.0%



CROSS Business Producersの
村田取締役(右)と北名さん(中央)

地域活性化に向けた新たな一歩！ ～地域活性化起業人の協定書を締結～

町では、地域が抱える課題を解決し、持続可能な発展を目指すため、都市部の優れた人材を地方へ派遣する国の制度を活用した新たな取り組みを開始します！

その第一歩として、事業開発支援の専門家で組織する会社「クロス ビジネス プロデューサーズ」（東京都）と令和6年12月26日(木)に「地域活性化起業人に関する協定書」を締結しました。

この協定に基づき、同社から町へ派遣される北名勝正（きたな かつまさ）さんは、札幌市在住で新規事業創出や企業再生支援を行ってきたほか、不動産事業に精通している経験豊富な方です。

町では、北名さんを「**まちの未来と人をつなぐ**」人材として、「上ノ国町地域活性化起業人」に委嘱し、まずは地域の課題の一つである「**空き家対策**」の専門家として、空き家を活用していく取り組みを行っていきます。



空き家の情報や相談をお待ちしています！ 問い合わせ先：総務課 企画統計グループ 辞令書を手にする北名さん

後期高齢者医療制度のお知らせ ～高額介護合算療養費について～

◆高額介護合算療養費とは

世帯で1年間（8月1日～翌年7月31日）の医療費と介護サービス費の両方の自己負担額を合算して基準額（世帯の限度額）を超えた場合には、申請によりその超えた額が支給されます。支給対象となる方には毎年3月から4月頃に申請のお知らせをお送りします。

- 医療費または介護サービス費の自己負担額のいずれかが0円の場合は、対象となりません。
- 基準額を超える額が500円以下の場合は、支給の対象となりません。
- 新たに後期高齢者医療制度に加入された方、北海道外から転入された方など、申請のお知らせをお送りできない場合があります。

◆基準額表

【令和5年度分計算期間：令和5年8月1日～令和6年7月31日】

負担割合	区分		基準額（世帯の限度額）
1割	一般		56万円
	住民税非課税世帯	区分Ⅰ※1	19万円
		区分Ⅱ※2	31万円
2割	一定以上所得者		56万円
3割	現役並み所得者		【課税所得145万円以上】 67万円
			【課税所得380万円以上】 141万円
			【課税所得690万円以上】 212万円

※1 世帯全員が住民税非課税であり、世帯全員の所得が0円（公的年金控除は80万円を適用、給与所得がある場合はその金額から10万円を控除）または老齢福祉年金を受給している方

※2 世帯全員が住民税非課税で区分Ⅰに該当しない方

問い合わせ先

北海道後期高齢者医療広域連合 ☎011-290-5601 または 住民課 戸籍保険グループ

住民課窓口にて行う、マイナンバーカードの休日・夜間申請サポートおよび交付を希望される方は、**随時事前予約が必要**です。予約をしていない方の対応はできませんのでご注意ください。
※窓口の混雑状況などにより、ご希望に沿えない場合がございます。あらかじめご了承ください。
■申し込み・問い合わせ先 住民課 戸籍保険グループ



- 対象者 対象地区の全世帯から選ばれた世帯
- 調査時期 2月25日(火)～5月30日(金)
- 調査方法 調査対象となった世帯へ調査員が訪問します。
- 問い合わせ先 総務課 企画統計グループ
- 対象地区 新村地区の一部(ハンノキ地区)・中須田の一部(4区)

統計法に基づく統計調査である「労働力調査」が実施されます。就業および不就業の状態を把握するための基礎資料を得ることを目的とした重要な調査のため、回答にご協力をお願いします。

周知
労働力調査にご協力をお願いします

お知らせ 掲示板

2月号

★有料広告

緑の家2月開催のお知らせ

2月15日(土)に開催します。

フリーマーケットも開催します。
参加を希望される方はお気軽に会場へお越しください。

- 場所: 旧・工藤商店(字上ノ国182番地)
- 時間: 10:00～12:00 ■利用料: 200円
- 問い合わせ先: 緑の家(リーダー 岡) ☎090-4872-9633



- 《スキー》
第46回スキー技術選手権大会
兼北海道スキー技術選手権大会
会館地区予選会
- 開催日 1月12日(日)
- 場所 ピリカスキー場
- スキー女子の部
3位 中井 遥

結果
スポーツだより

北海道立江差高等看護学院 令和7年度一般入学試験(Ⅱ期)について

- 出願期間 2月18日(火)～3月11日(火)
(消印有効)
- 試験日程 3月19日(水)

詳細は、右の二次元コードから
ホームページをご確認ください。



- 問い合わせ先
北海道立江差高等看護学院
(江差町字伏木戸町483番地)
☎0139-52-1417
FAX0139-52-4390



労働基準監督官採用試験について

- 申込受付期間 2月20日(木)～3月24日(月)(受信有効)
- 申込方法 右の二次元コードからお申し込みください。
- 第1次試験日 5月25日(日)
- 第2次試験日 7月8日(火)～7月11日(金)のうち指定された日



問い合わせ先

北海道労働局総務部総務課人事第一係
☎011-709-2311(内線3508)

ナチュラル・ビズ・スタイルの実施について

町では、令和7年2月から地球温暖化対策の一環としてできるだけ冷暖房などに頼らず、職員が省エネ・節電を意識し、年間を通じて働きやすい快適な服装で執務を行う『ナチュラル・ビズ・スタイル』を実施します。ご理解・ご協力をお願いします。

冬季服装の例

- ・ノーネクタイ
- ・重ね着
- ・膝掛けの利用



夏季服装の例

- ・ノージャケット
- ・ノーネクタイ
- ・半袖シャツや開襟シャツ、ポロシャツなどの着用
- ・観光PR用のTシャツの着用



問い合わせ先 総務課 庶務防災グループ



日曜・祝日の当番医

- 2/2 道立江差病院
☎0139-52-0036
- 2/9 厚沢部町国保病院（昼間）
☎0139-64-3036
道立江差病院（夜間）
☎0139-52-0036
- 2/11 乙部町国保病院（昼間）
☎0139-62-2331
道立江差病院（夜間）
☎0139-52-0036
- 2/16 道立江差病院
☎0139-52-0036
- 2/23 佐々木病院（昼間）
☎0139-52-1070
道立江差病院（夜間）
☎0139-52-0036
- 2/24 道南勤医協江差診療所（昼間）
☎0139-52-1366
道立江差病院（夜間）
☎0139-52-0036

病院の都合により変更となることがありますので、新聞や消防などで確認してください。

よろこび・かなしみ

（1月15日届出分まで）

おたんじょうおめでとう

大 留 大 谷 柚（ゆず）ちゃん
ⓧ 将伍さん ⓧ 沙矢香さん

おくやみもうしあげます

湯ノ岱 加賀 絹江さん 89歳 12/12
桂 岡 長谷川作太郎さん 98歳 1/11
豊 田 久末 スエさん 92歳 12/15
豊 田 久末 善三さん 89歳 1/12
大 留 小笠原次郎さん 89歳 12/30
北 村 細川 憲一さん 74歳 12/30
上ノ国 長谷川トミエさん 95歳 12/29
木ノ子 石沢 政弘さん 84歳 1/9

※掲載を希望する方のみご紹介しています。
※地名表記については、所属の町内会を掲載しています。
※氏名については、正字に置き換えて掲載しています。



まちの人口と世帯数 （令和6年12月末日現在）

		前月比
人 口	4,133 人	－ 15
男	1,926 人	－ 8
女	2,207 人	－ 7
世帯数	2,336 世帯	－ 9

町立上ノ国診療所 診療体制変更のお知らせ

現在、毎週土曜日午前に診療をして
いましたが、令和7年4月より**すべて
の土曜日を休診日とし、毎週木曜日は
19:00までの診療とします。**

ご理解とご協力をお願いします。

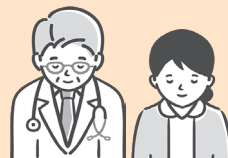

問い合わせ先

上ノ国診療所 ☎0139-55-2017

企業版ふるさと納税による寄附をいただきました

本町では、令和2年度より企業からの寄附を募り、「上ノ国町まち・ひと・しごと創生推進計画」に掲げる取り組みを推進しています。

このたび、次の企業から寄附をいただきました。
心より感謝申し上げます。

株式会社セコマ
（札幌市中央区）



いただいた寄附は、「沿岸漁業振興特別対策事業」に活用させていただきます。

東京かみのくに会と交流しませんか？

関東近郊に在住の上ノ国町出身者で組織される『東京かみのくに会（倉谷久会長・木ノ子出身）』との交流会が次のとおり開催されます。お気軽にお申し込みください。

- ◆日 時 3月22日(土) 11時30分～
- ◆場 所 東京都・東京グリーンパレス
（東京都千代田区二番町2番地）
- ◆会 費 12,000円
- ◆申込期日 2月12日(水)まで

※現地までの交通費や宿泊費など、参加にかかる費用はすべて自己負担となります。

昨年開催時の様子



参加申込・問い合わせ先 総務課 企画統計グループ



上ノ国町民憲章（昭和47年8月14日制定）

わたくしたちは、北海道夜明けの地に生きる上ノ国町民であることに誇りをもち、祖先の偉業を受けつぎ、恵まれた大自然を愛し、町民一人ひとりが自覚と責任をもって、調和のある明るい町づくりにつとめます。

1. 健康で明るく、しごとにはげみ、住みよい町をつくりましょう。
2. 生産のくふうにつとめ、力を合わせ、豊かな町をつくりましょう。
3. きまりを守り、環境をととのえ、美しい町をつくりましょう。
4. 自然を愛し、文化を育て、希望にみちた町をつくりましょう。
5. 老人をうやまい、子供の夢をのびし、楽しい町をつくりましょう。