天の川が流れる街

広報 かみのくに

7月
No.623

天の川

町の中心部を流れる天の川は、渡島山地の分水嶺に源を発する、自然豊かな流域延長二八・六kmの二級河川です。

元和四年（一六一八）キリスト教イエズス会の宣教師ジェロニモ・デ・アンジェリスがヨーロッパ人最初の北海道上陸を果たし、その三年後、作成した蝦夷地図の上陸地点に「ツガ」と表記されていたことから、上ノ国の古名ツガ（テガ）の漢字表記「天河」が天の川の名前の由来であると言われています。

天にかかる「天の川」と同様に、古くから親しまれ、上ノ国の歴史を静かに見守っています。

Photo：天野川

特集　明治から続く夷王山まつり

上ノ国町民憲章（昭和47年8月14日制定）

わたくしたちは、北海道夜明けの地にいきる上ノ国町民であることに誇りをもち、祖先の偉業を受けつぎ、恵まれた大自然を愛し、町民一人ひとりが自覚と責任をもつて、調和のある明るい町づくりにつとめます。

1. 健康で明るく、しごとにはげみ、住みよい町をつくりましょう。
2. 生産のくふうにつとめ、力を合わせ、豊かな町をつくりましょう。
3. きまりを守り、環境をととのえ、美しい町をつくりましょう。
4. 自然を愛し、文化を育て、希望にみちた町をつくりましょう。
5. 老人をうやまい、子供の夢をのばし、楽しい町をつくりましょう。

明治から続く夷王山まつり

夷王山まつりの歴史

夷王山まつりは、明治25年6月15日に、当時の上ノ国村他6カ村戸長らが発起人となり、現在の勝山、大留、北村などの地区を中心に初めて開催されました。

当時、夷王山まつりを始めた人々は、かつてこの地を拠点とした武将「武田信広」が永禄元年（1457年）6月15日に大きな戦いを征して北海道和人文化定着の礎を築いたことから、偉大な祖先に敬意を払い、その御霊を鎮魂するためにこの祭りを創始したとされています。

夷王山まつりは現在も続く神楽舞などの伝統神事のほか、勝山、砂館、安在の各小学校の運動会を夷王山の麓で合同開催し、その後も有志や青年団がツツジの咲く頃に祭りを開催してきました。

また、青年団が麓から夷王山神社までを継走する駅伝大会、各小学校から代表を選抜して行われる少年相撲大会などの記録も残っており、当時の暮らしの中で多くの方々がこのお祭りを楽しみにし、参加していたと伝えられています。

昭和に入ると新しい催しも増え、モトクロスなどの激しいバイクレースが現在の夷王山キャンプ場がある位置で開催されていた時期もありました。

また、武田信広が松前の大館を奪還した際の作戦になぞらえて行われている松明行列も、当時は地元の若者が勝山館少年武将隊として、具足を身にまとい、松明や提灯を片手に夷王山神社を目指したとされています。

（本特集の一部内容については、続・上ノ国村史の内容を参考にしています）

相撲大会

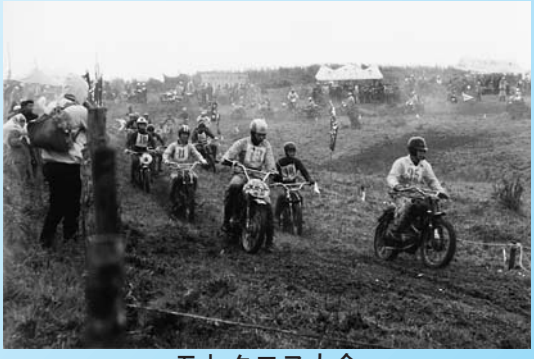
モトクロス大会

今年の夷王山まつり

今年も15・16日にかけて夷王山まつりが開催され、町の剣道・空手・柔道少年団40人による松明行列や、伝統の神楽舞が行われ、長い歴史の中で絶えることなく現代に受け継がれています。

このほかにも出し物や参加型の企画が盛況で、カラオケ大会では町内外から参加した方々が美声を響かせ、カラオケ大会後に行われた歌謡ショーでも、上ノ国町出身の藤薫さんや、ザ・ドリフターズの仲本工事さんと三代純歌さんが歌と話術で会場を沸かせました。

ばん馬大会では、鍛え上げられた道産馬の力強い走りに大きな歓声が飛び交う迫力満点のレースが繰り広げられました。

小学生を中心に、歴史を題材にしたクイズに答えながら夷王山を目指す歴史探訪ウォークラリーでは、急な坂道を軽やかに登る子ども達の姿に頼もしさを覚えました。

また、親子で参加する凧揚げ大会では、子ども達が色とりどりの凧を飛ばし、今年初めての開催となる陸上自衛隊第11音楽隊の演奏会では、日ごろの訓練の成果による一糸乱れぬ演奏で観客からは大きな拍手が巻き起こっていました。

今年も町内外から多くの方々が訪れた夷王山まつりにより、活気に満ちた空気が夷王山を包んでいました。

伝統の神楽舞

町内武道少年団による松明行列

道産馬の力強い走りが魅力の挽馬大会

陸上自衛隊による演奏会

親子で参加する凧揚げ

多くの方が訪れた屋台村

ニシン復活を目標に！

5月30日、ひやま地域ニシン復興対策協議会主催によるニシンの稚魚放流式が上ノ国漁港において執り行われました。

上ノ国の海にニシンを復活させることを目標に毎年行われているこの行事ですが、今回も上ノ国の前浜で漁獲されたニシンの卵を用いており、少しずつですが確実に上ノ国の海に帰ってきているようです。

放流式には漁業者や上ノ国保育所の年長児も参加し、この日は約4万尾の稚魚が放流されました。

災害時の協力体制を構築！

6月10日、役場研修室において本町と函館地方石油業協同組合（和田善助理事長）の間で、「災害時における石油燃料の供給等に関する協定」の調印式が行われました。

これにより、災害が発生した場合、避難所や医療施設などへの迅速な給油支援が受けられるようになるほか、給油所の休憩所利用や物資提供など、災害時の救命に直結する内容となっています。

このほか、5月27日に有限会社ステップ及び株式会社共成レンテム北檜山営業所とレンタル機材に関する協定を結んでおります。

自立に向けて！

6月12日から13日にかけて、上ノ国高校2年生24人による職場体験学習が実施されました。

この体験学習は、実際の「職」に触れることで、自分の将来について深く考える機会を得ることを目的に毎年行われているものです。

町内外の19事業所を訪れた生徒たちは、実際に様々な仕事に触れ、刺激を受けている様子でした。

職場体験学習を終えた生徒は「将来就きたい仕事について学ぶことができました」「慣れないことで戸惑いもありましたが、目標に向かってこれからも頑張ります」など、将来を真剣に考えていました。

浜をキレイに美しく！

6月5日、町婦人防火クラブ（品田俊子会長）主催による海岸清掃が大崎から大安在にかけて行われました。

婦人防火クラブ会員と消防署職員合わせて32名が参加した今回のボランティア活動では、1時間余りで約200kgのゴミを回収し、海岸に捨てられたゴミが一掃されました。

回収されたゴミは、沿道付近から捨てられたペットボトル類や漂着物が多く見られました。

海岸付近を訪れる方はマナーを守り、ゴミを出さないようにしましょう。

元気にな～れ 303

『健診でひっかかるヘモグロビンA1c』

今月は　保健師　吉田　洋子です

平成２３年度の特定健診は３９４人、平成２４年度は３５９人（４０歳～７４歳までの国民健康保険加入者）が受診していただきました。「健診でひっかかった」とよく聞きますが、そのひっかかるもの（有所見）についてお伝えします。

≪特定健診で有所見の割合が多かったものは収縮期血圧（上の血圧）とヘモグロビンA1c！≫

６１．２％の方が収縮期血圧（上の血圧）が高いという結果で、全道平均４６．４％を上回りました。次に多かったものがヘモグロビンA1cで、５４．３％の方が高い結果となり、これも全道平均５２．２％をやや上回りました。

６月号でもお伝えしましたが、やっぱり上ノ国町は血圧が高い人が全道と比較しても多い！要注意です。

今月はヘモグロビンA1cについて紹介します。

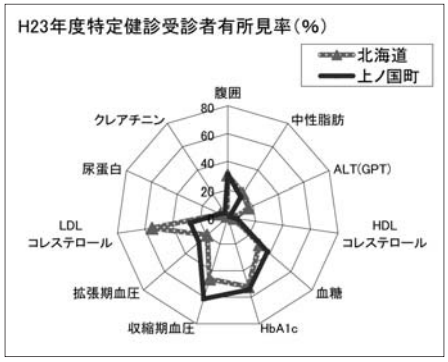

≪ヘモグロビンA1cって何？≫

血糖値が高いといわれている人や糖尿病で治療している人のほとんどは、よく知っているこの単語。最近は少しずつ知名度が上がってきました。

ヘモグロビンA1cは、過去１～２ヶ月の血糖値の平均を反映して上下するため、血糖コントロール状態の目安となる検査項目の１つです。この値が高い状態が続くと、糖尿病はもちろん、①糖尿病性腎症、②糖尿病性網膜症、③糖尿病性神経障害の三大合併症の危険があります。特に、この値が８．４以上（ＮＧＳＰ値）の場合は合併症の危険がさらに大きくなります。

あなたのヘモグロビンA1c値はいくらですか？

※平成２５年４月から健康診断結果のヘモグロビンA1c値の表記がＪＤＳ値からＮＧＳＰ値というものに変更されました。例えばこれまでHbA1c値が６．０％だった方は６．４％となります。日本独自の表記だった方法を国際的に広く使われている表記に変えただけです。これまでのヘモグロビンA1cの値に約０．４を足した数に変わります。表記の方法が変わっただけですので、自分の検査値が高くなったと驚かないでくださいね。

特定健診の結果からは、自分の体がどのような状態にあるのか、今後どんな状態になるかを予測できるなどいろいろなことがわかります。でも、健診の結果を自分で見てもなかなかわかりません。また、結局何に気をつければ良いのか、何をすれば良いのかを知らないとせっかく健診を受けたのに、知ることができないのはもったいない！ちらっと気軽に保健師や栄養士に相談をしてみませんか？

平成２５年７月１６日(火)～２５日(木) に各地区集会施設等で**健診結果説明会及び健康相談会**を実施します。６月の健診を受けた方はもちろん、受けていない方もぜひ来てください。

日程の詳細については生涯学習カレンダーをご覧になるか、健康づくりセンター（℡５５－４４６０）までお問い合わせください。お待ちしてま～す！！

精神保健相談（こころの健康相談） ●日時 7月23日 午後3時～4時 ●場所 江差保健所 相談室
●申し込み　前週木曜日　午前中まで　●お問い合わせ　江差保健所　℡５２－１０５３

教育委員会だより

夷王山まつり協賛
歴史めぐり&ウォークラリー開催！
30人参加盛会に終わる

6月16日（日）に夷王山まつり協賛事業「上ノ国町歴史めぐり&ウォークラリー」が開催され、30人が参加し盛会に終えることが出来ました。

歴史めぐりコースでは、旧笹浪家住宅や上ノ國八幡宮、上國寺、勝山館跡を見学しました。夷王山に自生する色とりどりの植物を見ながら上ノ国の歴史と自然を感じた一日となりました。

今年は函館市から高校生の参加もあり、興味深く説明に聞き入っていました。

子ども限定のウォークラリーコースではクイズブックと地図を持ちながら夷王山に置かれたチェックポイントのクイズを解きながらゴールを目指しました。

クイズはチェックポイントの周辺にヒントがあり、皆一生けん命探していました。

また、宝さがしもあわせておこないました。勝山館の中心部に隠された宝をさがすというもので、子どもたちは走り回り、宝を見つけては歓声をあげていました。

ゴールしたあとは、ガイダンス施設でクイズの答え合わせと採点をおこない、クイズの得点と、宝の中に書いてある得点とを合計して順位を決めました。自分の順位が発表されると子どもたちは一喜一憂しながら景品と勝山館を攻略した証である「国見の証」を受け取っていました。

全てのコースが終わったあとは、夷王山のふもとで参加者全員でジンギスカンを食べました。自然の中で食べるジンギスカンはまた格別で舌鼓をうちながらそれぞれのコースの感想を述べていました。

みんなで楽しいジンギスカン

お宝ゲットだぜ!!

今年は高校生も参加

初めての体験！
ワックスボールづくり

子どもの放課後支援事業として実施している「よってけクラブ」では、今回初めてワックスボールづくりに挑戦しました。

小樽の雪あかりの路でお馴染みのワックスボールは、大量のワックスを鍋で溶かし、ゴム風船に水をいれ、りんご大にふくらませ、風船を静かに肩口までロウにつけ、数回繰り返しロウが固まってから、風船を割って取り出します。中にキャンドルを立てて、出来上がりとなります。

参加した11人の子どもたちは、おそるおそる風船を溶けたロウの中に10回ぐらい出し入れを繰り返し、作業の途中でシールを貼り、アクセントをつけ自分だけのワックスボールを作りました。

夏の夜、戸外でお家の人と灯りをともして、語らいをしてみてはいかがでしょうか。

ワックスボールづくりって
「たのしいネ」

初めての経験
ワックスボールづくりにとりくむ小学生

割れないように静かにロウの
中へ出し入れしている様子

図書だより

図書新着ごあんない

＊ジヴェルニーの食卓	原田マハ／著
＊ハピネス	桐野夏生／著
＊友罪	薬丸岳／著
＊心	姜尚中／著
＊あい～永遠に在り	高田郁／著
＊陽炎の門	葉室麟／著
＊キアズマ	近藤史恵／著
＊快挙	白石一文／著
＊天皇の刺客	澤田ふじ子／著
＊花鳥の夢	山本兼一／著
＊切り裂きジャックの告白	中山七里／著
＊見上げた空の色	宇江佐真理／著
＊丸の内タニタ食堂	タニタ／著

絵本の読みきかせ

7月17日（水）　午後3時ごろ～

＊新しく入った絵本を中心に読みます。

時　間：（火～土）午前9時30分～午後5時15分
（日･祝祭日）午後0時30分～午後5時15分
休館日：毎週月曜日、年末年始
場　所：**上ノ国町民図書室**（ジョイ・じょぐら内）

第27回檜山中学校陸上競技大会結果

（上位3名）

◆男子200m	2位	斉藤　竜星（3年）	26秒9
◆男子400m	1位	斉藤　竜星（3年）	57秒8
◆男子800m	2位	久末　直斗（2年）	2分23秒2
	3位	干場　颯太（2年）	2分26秒7
◆男子3,000m	1位	久末　直斗（2年）	10分35秒3
◆男子110mハードル	2位	山吹　賢治（3年）	20秒7
◆男子1年100m	2位	小林　裕太（1年）	13秒8
◆男子1年1,500m	2位	久慈　拳（1年）	5分10秒4
◆女子800m	1位	武田明日香（3年）	2分36秒3
◆女子1,500m	1位	武田明日香（3年）	5分18秒9
◆女子100mハードル	1位	武田優紀香（1年）	18秒7
◆女子400mリレー	3位	上ノ国中学校チーム	57秒6
◆女子走り幅跳び	3位	武田優紀香（1年）	4m21cm
◆女子砲丸投げ	2位	古館　芽衣（1年）	8m20cm
◆女子四種競技(※)	2位	滝澤なつ美（1年）	

※四種競技とは、100mハードル、砲丸投げ、200m走、走り高跳びの総合得点を競うもの。

記録をめざし走った跳んだ投げた
町内小学校陸上競技大会成績

町内小学校陸上競技大会が6月11日（火）、上ノ国小学校グラウンドでおこなわれ日頃の練習の成果を競い合いました。上位入賞者は次のとおりです。

◇1年男子80㍍
①長尾　尚悦（上）　15秒86
②髙橋　颯馬（上）
③野﨑　漣珠（上）

◇1年女子80㍍
①半田みりあ（上）　15秒64
②大森　桜久（上）
③相山　心華（上）

◇2年男子80㍍
①草間　愁（上）　14秒39
②笠谷　優星（上）
③木村　瑞紀（滝）

◇2年女子80㍍
①佐藤　瑞穂（上）　15秒18
②横山　美羽（滝）
③扇谷芙優奈（上）

◇3年男子100㍍
①飛鳥　颯志（上）　16秒92
②杉野　凌爽（上）
③小田　瑠人（早）

◇3年女子100㍍
①村上　莉子（上）　17秒03
②斉藤綺羅菜（上）
③相山　心琴（上）

◇4年男子100㍍
①滝澤　拓海（上）　15秒93
②常田　光輝（上）
③室塚　陽日（上）

◇4年女子100㍍
①扇谷美優莉（上）　16秒30
②菊地　薫子（上）
③疋田　友碧（上）

◇5年男子100㍍
①澤田　卓斗（滝）　15秒27
②小間　隆貴（上）
③若狭　彩斗（河）

◇5年女子100㍍
①星野　夢華（上）　15秒25
②笠谷　未羽（上）
③大谷那々葉（上）

◇6年男子100㍍
①木村　海斗（上）　14秒51
②小田　学人（早）
③吉田　愁（河）

◇6年女子100㍍
①今　朝日（上）　15秒94
②笠谷　美萌（上）
③室塚　真帆（上）

◇5年女子800㍍
①笠谷　未羽（上）　3分18秒04
②小田　捺生（上）
③佐藤　怜奈（上）

◇6年女子800㍍
①今　朝日（上）　3分08秒01
②佐藤向日葵（上）
③飛鳥　聖奈（上）

◇5年男子1000㍍
①澤田　卓斗（滝）　4分14秒01
②杉田　稜岳（上）
③若狭　唯斗（河）

◇6年男子1000㍍
①小田　学人（早）　3分38秒04
②碇　北斗（上）

◇4年男子100㍍
③疋田　柊人（滝）

◇男子走り幅跳び5・6年共通
①吉田　愁（河）　3㍍47
②粕川　祥太（上）
③福原　光希（滝）

◇女子走り幅跳び5・6年共通
①星野　夢華（上）　3㍍37
②横山　妃菜（上）
③石田　和沙（上）

◇5年男子ボール投げ
①澤田　卓斗（滝）　53㍍30
②小間　隆貴（上）
③加賀　滉弥（上）

◇5年女子ボール投げ
①小田　捺生（上）　37㍍15
②佐藤　怜奈（上）
③大谷那々葉（上）

◇6年男子ボール投げ
①疋田　柊人（滝）　54㍍18
②小田　学人（早）
③吉田　愁（河）

◇6年女子ボール投げ
①佐藤向日葵（上）　35㍍08
②佐藤　美玖（河）
③小田　遥菜（上）

◇男子共通400㍍リレー
①上ノ国小A　1分07秒34
②滝沢小
③河北小

◇女子共通400㍍リレー
①上ノ国小A　1分10秒98
②上ノ国小B
③河北小

◇混成400㍍リレー
①早川小　1分13秒57
②河北小&湯ノ岱小
③河北小

後期高齢者医療制度のお知らせ
・平成25年度の保険料のお支払いについて
・保険証（被保険者証）の一斉更新について

■7月に保険料額をお知らせします

平成25年度の保険料につきましては、７月に個別にお知らせします。

《保険料の計算方法》

均等割		所得割		1年間の保険料
【1人当たりの額】 47,709円	＋	【本人の所得に応じた額】 （平成24年中の所得－33万円）×10.61%	＝	（100円未満切り捨て）

○１年間の保険料の上限額は55万円です。
○年度の途中で加入したときは、加入した月からの月割で計算します。
※「所得」とは、前年の「収入」から必要経費（公的年金等控除や給与所得控除額など）を引いたものです。

◆保険料の軽減

①均等割の軽減（年額）

●軽減は被保険者と世帯主の所得の合計で判定します。
●被保険者ではない世帯主の所得も判定の対象となります。

所得が次の金額以下の世帯	軽減割合	均等割の年額
33万円かつ被保険者全員が所得０円 （年金収入のみの場合、受給額８０万円以下）	９割軽減	【年額】 4,770円
33万円	8.5割軽減	【年額】 7,156円
33万円＋（24万5千円×世帯主以外の被保険者数） ※単身世帯の方は該当しません	５割軽減	【年額】23,854円
33万円＋（35万円×世帯の被保険者数）	２割軽減	【年額】38,167円

②所得割の軽減

●被保険者個人の所得で判定します。

所得が次の金額以下の方	軽減割合
所得から33万円を引いた額が58万円以下の方	５割軽減

③被用者保険の被扶養者だった方の軽減

●この制度に加入したときに被用者保険の被扶養者だった方については、所得割はかからず、均等割が９割軽減となります。

※被用者保険とは、協会けんぽ等、主にサラリーマンの方々が加入している健康保険のことで、市町村の国民健康保険等は含まれません。

◆保険料のお支払い方法

保険料のお支払いは、**「年金からのお支払い」**と**「口座振替」**を選ぶことができます。

「口座振替」を希望される方は、通帳の金融機関へお申し出ください
（お申込みに必要なもの：ご本人の納付書・お支払いする口座の預金通帳とお届け印）

●「年金からのお支払い」から「口座振替」に変更を希望される方は、住民課戸籍保険グループへ申請してください。口座振替に切り替わる時期は、申請の時期により異なります。
●税申告の際の「社会保険料控除」は、お支払いする方に適用されます。
（年金からのお支払いの場合、お支払いただくご本人の社会保険料控除の対象になります）

■保険証が新しくなります

有効期限が１年間になり、毎年更新することになりました。
現在ご使用の保険証の有効期限が平成２５年７月３１日をもって満了となるため、８月以降は使用できなくなります。
７月中に新しい保険証を交付しますので、お手元に届きましたら、お持ちの黄色の保険証を破棄し、ピンク色のものをご使用ください。

○新しい保険証の有効期限は、平成２６年７月３１日までです。
○紛失したときや、汚れたときは再交付しますので、役場住民課戸籍保険グループまでお申し出ください。

新しい保険証の色はピンク色です

後期高齢者医療被保険者証

有効期限　平成26年　7月31日

被保険者番号		01234567
被保険者	住所	広城市連合町１丁目
	氏名	広城　太郎　男
	生年月日	昭和　7年　7月　7日
資格取得年月日		平成20年　4月　1日
発効期日		平成20年　4月　1日
交付年月日		平成25年　7月　1日
一部負担金の割合		1割
保険者番号並びに保険者の名称及び印		3901101 0 / 北海道後期高齢者医療広域連合　公印（朱）

■減額認定証（限度額適用・標準負担額減額認定証）も新しくなります

現在ご使用の減額認定証の有効期限が平成２５年７月３１日をもって満了となるため、８月以降は使用できなくなります。有効期限は保険証と同じく１年間です。
引き続き交付対象に該当する方は、７月中に保険証とともに減額認定証を交付しますので、８月１日からは、お持ちのオレンジ色の減額認定証を破棄し、水色のものをご使用ください。
新たに必要となる方は、下記の交付要件に該当することをご確認の上、役場住民課戸籍保険グループへ申請してください。

減額認定証の交付対象……次の区分Ⅰまたは区分Ⅱに該当する方

区　分　Ⅱ	・世帯全員が住民税非課税である方
区　分　Ⅰ	・世帯全員が住民税非課税である方のうち、次のいずれかに該当する方
	・世帯全員の所得が０円の方（公的年金収入のみの場合、その受給額が80万円以下の方）
	・老齢福祉年金を受給されている方

新しい減額認定証は水色です

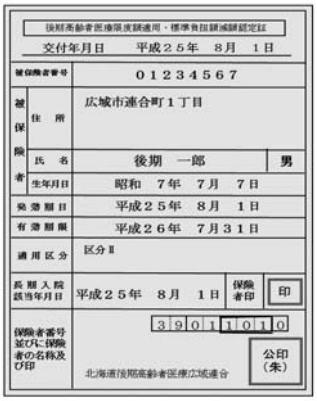
後期高齢者医療限度額適用・標準負担額減額認定証

交付年月日　平成25年　8月　1日

被保険者番号		01234567
被保険者	住所	広城市連合町１丁目
	氏名	後期　一郎　男
	生年月日	昭和　7年　7月　7日
発効期日		平成25年　8月　1日
有効期限		平成26年　7月31日
適用区分		区分Ⅱ
長期入院該当年月日		平成25年　8月　1日　保険者印　印
保険者番号並びに保険者の名称及び印		3901101 0 / 北海道後期高齢者医療広域連合　公印（朱）

■医療費通知の発行を希望される方へ

被保険者の皆様に健康や医療に対する理解を深めていただくために、医療費を半年ごとにまとめ、発行をご希望の方を対象に医療費通知を送付しています。
なお、次回の発行は、９月（平成25年１月～６月の医療費を対象）に行います。

◆新たに発行をご希望の方はご連絡ください

新たに発行をご希望の方は、お手数ですが、北海道後期高齢者医療広域連合または役場住民課戸籍保険グループへご連絡ください（電話でのご連絡だけで手続きできます）。

○すでに「発行希望」のご連絡をいただいている方には、継続して発行しますので、再度のご連絡は必要ありません。
○この通知を受け取られたことにより、申請等の手続きをされる必要はありません。
※この通知を確定申告などの「医療費控除」の領収書の代わりとすることはできません。

お問い合わせ先

北海道後期高齢者医療広域連合
〒060－0062　札幌市中央区南２条西14丁目
国保会館６階
電話　011－290－5601

上ノ国町役場
住民課　戸籍保険グループ

法テラス江差通信

●お問い合わせ　法テラス江差法律事務所
TEL050・3383・5563
（第40号）

～被告と被告人～

テレビや新聞などで、犯罪を犯した疑いをかけられている人物が、「〇〇被告」と呼ばれていたり、書かれていたりするのを目にしたことがあるかと思います。これは、検察官が起訴（刑事事件について裁判所に有罪か無罪かを判断してもらおうとすること）した後の人のことを指しているのですが、実は、この用語法は、法律用語としては不正確なものです。正確には、法律上、起訴された人物のことは「被告人」といいます。

一方、民事訴訟では、訴えを提起した側を原告といいますが、この場合、訴えを提起された相手方のことを「被告」といいます。これは正確な法律用語の使い方なので、民事訴訟を提起された場合に、裁判所から送られてくる書面には、しっかり「被告」と書かれているということになります。

ということは、「被告」になったからといって、勝手に犯罪者ではないかと疑われているわけではありません。あくまで、民事訴訟での相手方に過ぎないので、裁判所から、訴えを提起された旨通知する書面が届いた場合も、あわてる必要はありません。ただし、このような通知が来たにもかかわらず何もしないで放っておくと、裁判所には、原告の言い分がそっくりそのまま認められるということになるので、その点に関しての注意は必要です。

万が一民事訴訟を提起され「被告」になった場合、どうすればいいのかわからないということがたくさんあると思いますので、早い段階でお気軽にご相談ください。

ご相談のご予約は
050－3383－5563まで！
（法テラス江差　弁護士　板垣義一）

道立江差病院だより ☎52－0036

7月の外来診察日程

循環器内科	午前　月曜日から金曜日 午後　月曜日と金曜日
消化器内科	午前　月曜日から金曜日 午後　火曜日と水曜日
呼吸器内科	午前　金曜日 午後　木曜日
外　科	午前　月曜日から金曜日
整形外科	午前　月曜日から金曜日
小児科	午前　月曜日から金曜日
泌尿器科	午前　月曜日から金曜日 午後　水曜日
精神科	午前　月曜日から金曜日 午後　月曜日
産婦人科	午前　月曜日から金曜日
耳鼻咽喉科	午前　11日・24日・25日 午後　10日・24日
眼　科	午前　木曜日 午後　3日・10日・24日
皮膚科	午前　火曜日
神経内科	12日・26日

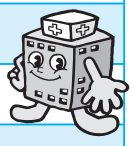

診療科によって、曜日によって担当医が変わります。御確認ください。

受付 午前８時から11時30分（初診の方は、9時から）
時間 午後１時から２時30分

※診療日は、予定であり変更になる場合もあります。
事前に病院に確認の上、受診してください。

整形外科新任医師紹介

４月から赴任しました整形外科の河村秀仁です。昨年度までは帯広協会病院で脊椎担当として勤務しておりました。専門分野は脊椎、特に患者様の体への負担が少ない低侵襲の手術を行っており、北海道ではまだ少ない内視鏡を用いた脊椎手術を行っております。首から手、腰から足にかけての痛みやしびれに悩んでいる方がいましたら、気軽にご相談下さい。

もちろん整形外科一般に何でも対応致します。今年からは釣りを趣味にしたいと考え、現在情報収集中です、皆さまから色々な情報を頂ければと思っております。それでは宜しくお願いします。

☆看護師通年募集のお知らせ：現場復帰される方、新人の方も個別にしっかりサポートします。看護師正職員の採用試験は作文と面接です。通年募集しております是非受験して仲間になりませんか。気軽にご連絡ください。
52-0036（内線202）藍葉（あいば）

江差脳神経外科クリニック救急対応一部休止について　詳しくは広報かみのくに5月号8ページをご覧ください。

合併処理浄化槽設置事業について

町では、平成22年度より膳棚・神明・湯ノ岱・宮越・早瀬・豊田・小森・原歌・大崎・大安在・石崎・小砂子地区（下水道計画区域及び漁業集落排水区域を除く）において下水道事業に代わる事業として合併処理浄化槽の整備事業を行っております。設置を希望される方や詳細をお知りになりたい方はどんなことでもよろしいのでお問い合わせください。

また、すでに合併処理浄化槽を設置済の方につきましては、町の基準を満たし、町へ無償譲渡される場合、町が維持管理を行いますのでお問い合わせください。

◆問合せ先
施設課　上下水道グループ
TEL 55・2311
内線232

ポータースモーク及び煙体験ハウスが配備されました

檜山広域行政組合では、平成25年度コミュニティ助成事業（地域防災組織育成事業）により、「ポータースモーク及び煙体験ハウス」を購入し、上ノ国町婦人防火クラブのへ配備しました。

この助成事業は、(財)自治総合センターが全国自治宝くじの社会貢献広報事業として受け入れる受託事業収入を財源に、住民のコミュニティ活動を促進し、その健全な発展を図ることを目的として行われています。

同クラブは、春・秋の火災予防運動参加や救急講習会を毎年行っており、初期消火訓練では今回配備されたポータースモーク及び煙体験ハウスを有効活用し地域に密着した活動を行い、今後ますます組織の飛躍と活躍が期待されます。

スポーツだより

【パークゴルフ】
上ノ国協会　6月例会
■開催日　6月15日
■場所　天の川ふれあい広場
■男子の部
一位　円子　良治
二位　鈴木　富雄
三位　大島　信昭
■女子の部
一位　森　みね子
二位　髙橋　セツ
三位　田中　洋子

檜山地方職業能力開発協会優秀技能者等表彰

6月7日、檜山地方職業能力開発協会より優秀技能者として上ノ国町から2名が表彰されました。

入札結果のお知らせ（6月18日まで）

＊予定価格の公表は、一般競争入札または指名競争入札に付するもので、予定価格が130万円を超える建設工事および建設工事に伴う調査・測量・設計委託が対象となっています。
＊金額は全て消費税および地方消費税相当額を含んだ額です。なお、予定価格を公表しない指名競争入札は落札率を記載しておりません。（落札率 小数点第1位未満四捨五入）

入札日		工事名・業務名	予定価格	落札業者名	落札金額	落札率
6/4	1	町道中須田稲豊線外修繕工事	2,236,500円	㈱市山工務店	2,131,500円	95.3%
6/18	1	上水道検満量水器購入業務	－	㈱太洋	1,851,150円	－
	2	簡易水道検満量水器購入業務	－	㈱太洋	812,700円	－

★有料広告

無料送迎・無料配達承ります！
大留・北村・上ノ国・桂岡・中須田・新村・豊田・小森・向浜・原歌・内郷・大崎
上記地区で、お買い物希望の方、無料送迎いたします。
なお、２０００円以上のお買い上げの方、配達無料。
お気軽にお電話を!!
上記地区以外の配達は、ご相談ください。
トライマート
檜山郡上ノ国町北村161－5
TEL0139-55-1091

住基カードをご存知ですか？
住基カードは町が希望者に交付するＩＣカードで、転入手続きの簡素化など行政サービスが受けられます。詳しくは平成24年広報8月号をご覧ください。

JR江差線廃線に係る保養センター写真展示会の素材募集について

町では、ＪＲ江差線の廃線を偲んで、保養センターにおいて江差線に関係する写真展示会を企画しています。町民の皆さんから展示する写真の提供を次のとおり募集しています。

○**被写体**
駅、汽車、風景など江差線に関係するものすべて

○**撮影時期**　不問

○**提出方法**　画像データ、もしくは現像後の写真（最大サイズはＡ３版まで）

○**提出先**
住民課住民環境グループ又は石崎、湯ノ岱両出張所

○**受付期間**
平成25年７月１日～７月31日

○**その他**
・提出時に、写真についてのアンケートにお答えください。
・提供いただいた写真は、展示後お返しいたします。
・提供いただいたすべての写真が展示されるわけではありませんので、ご承知ください。

■**連絡先**
住民課住民環境グループ

ご存じですか？「国民年金基金」

国民年金基金は自営業者の方等、国民年金の第１号被保険者の方がより豊かな老後を過ごすことができるよう、掛金を支払う事で、国民年金（老齢基礎年金）に上乗せした年金を受け取る事ができる公的な年金制度です。

国民年金基金に加入できる方は、いずれの条件も満たしている方です。

▶２０歳から６０歳未満の方
▶国民年金保険料を納めている方（農業者年金加入者を除く）
※国民年金保険料を免除申請されている方は加入できません。
▶道内に住民票のある方

【こんなメリットがあります】

❶掛金は全額所得控除の対象となります。
❷自分に合った掛金、プランで始める事ができ、また加入後であっても、月々の掛金を増減することもできます。
❸加入したときに将来受取れる年金額がわかりますので、自分に合わせた年金設計ができます。
❹保証付に加入した方が保証期間内に亡くなられた場合、遺族の方に一時金が支給されます。

詳細は「北海道国民年金基金」
フリーダイヤル　０１２０－６５－４１９２

特設行政相談所の開設

毎日の暮らしの中で、国や公共団体などが行っている仕事やその手続き、サービスについて困っていること、納得できないこと、こうしてほしいなど、住民の皆さんから苦情や意見・要望などをお聞きするため、特設行政相談所を開設いたしますので、お気軽においでください。

●**日　　程**　**７月17日(水)**
●**時　　間**　午後１時～３時
●**場　　所**　役場２階研修室
●**主　　催**　行政相談委員
明上　廣男

道路、年金、登記、郵便、消費者保護、雇用保険、役所の窓口サービスなど

相談は無料で秘密は守られますので、どうぞお気軽においでください。

排水設備工事責任技術者試験のお知らせ

全国統一の排水設備工事責任技術者試験が次のとおり行われます。町では資格を持っていなければ町排水設備指定工事店として登録ができません。

なお、既に登録している方は、受験の必要はありません。

◆**名称**
平成25年度北海道排水設備工事責任技術者試験

◆**日時・場所**
10月21日　午後1時30分～
サン・リフレ函館

◆**手数料**　受験料５０００円

◆**受付期間**
８月26日～９月４日
※土日は除く

◆**その他**
試験用問題集・テキストが発売されています。(任意購入)
必要な方は左記まで直接お問合せ下さい。

《ご注文先》
公益社団法人
日本下水道協会　総務課
図書係
TEL０３・６２０６・０２５１
※試験前講習会はありません。

◆**問合せ先**
施設課　上下水道グループ
TEL５５・２３１１

7月は不正軽油防止強化月間です

不正軽油を「売らない」「買わない」「使わない」

不正軽油を販売または使用した場合は軽油取引税とともに追徴金が課せられるほか、悪質な脱税行為の場合には、刑事罰に処せられることもあります。

不正軽油の情報がありましたらご連絡ください。
（フリーアクセス）
電話番号　0800－8002－110

人も、会社も、もっと元気に！
中小企業退職金共済制度
◆掛金の一部を国が助成
◆掛金は全額非課税。手数料も不要
◆外部積立型なので管理が簡単
◆パートさんの加入もOK
詳しくはホームページへ
中退共　検索
（独）勤労者退職金共済機構 中小企業退職金共済事業本部
TEL.03-6907-1234　FAX.03-5955-8211

年金相談のご案内(完全予約制) ★予約締切 開設日の3日前 ★開設日時 7月25日午前10時40分から午後3時40分まで
★相談場所：江差町役場　★予約先：江差町役場 町民福祉課 国保医療係 ☎52-6725

農業委員会だより

お問い合わせ　上ノ国町農業委員会
℡５５－２３１１（内線２４３）

～農業者年金のお知らせ～

老後生活の為には、国民年金だけでは十分と言えず、老後の生活費は自分で準備する必要があります。サラリーマンは国民年金（基礎年金）の上乗せ年金として、厚生年金や共済年金を受け取っています。農業者の皆様も、メリットがたくさんある農業者年金に加入して安心で豊かな老後に備えましょう。

＜農業者年金の特徴＞

●農業に従事されている方は誰でも加入できます。

６０歳未満の国民年金第１号被保険者であって、年間６０日以上農業に従事している方は誰でも加入できます。配偶者や後継者など家族農業従事者も加入できます。

●保険料は自分で選べ、いつでも見直しできます。

自分が必要とする年金額の目標に向けて、保険料を自由に決められ（月額２万～６万７千円の間で千円単位）、経営の状況や老後設計に応じていつでも見直せます。

●税制面で大きな優遇措置があります

支払った保険料は、**全額が社会保険料控除の対象**となり、所得税・住民税が節税となります**（支払った保険料の１５～３０%が節税）**。

将来受け取る農業者年金には**公的年金等の控除**が適用されます。（65 歳以上の方は公的年金等の合計額が１２０万円までの場合は、全額非課税です）。

●終身年金で８０歳までの保証付きです

●認定農業者など一定の要件を満たす方には、保険料の国庫補助があります

詳しくは最寄りのＪＡか農業委員会または農業者年金基金にお問合せ下さい。

独立行政法人農業者年金基金（相談員）　℡ 03－3502－3199

平成25年度 自衛官募集案内

自衛隊では下表により、各種学生・自衛官の採用試験を予定しております。

募集種目		資　格	受付期間	試験期日
防衛医科大学校学生	医学科	高卒（見込含）21歳未満	９月５日～９月３０日	１１月２・３日
	看護学科		９月５日～９月３０日	１０月１９日
防衛大学校学生	推薦		９月５日～９月９日	９月２８・２９日
	総合選抜		９月５日～９月９日	９月２８日
	一般（前期）		９月５日～９月３０日	１１月９・１０日
	一般（後期）		１月２２日～１月３１日	３月２日
航空学生			８月１日～９月６日	９月２１日
一般曹候補生		18歳以上27歳未満	８月１日～９月６日	９月１６・１７日
自衛官候補生	男子		年間を通じて行っております。	９月１４・１５・１９・２０・２８・２９日
	女子		８月１日～９月６日	９月２２・２３日

※詳細につきましては、下記までお問い合わせください。
問い合わせ先：役場総務課　又は　自衛隊江差地域事務所（℡０１３９－５２－２４７６）

漁業の取り組みについて ～ナマコ資源増大に向けて～

上ノ国町におけるナマコの漁獲量については、平成18年を境に急激な増加を見せています。その要因としては、急速な経済成長に伴い富裕層が増加している中国への出荷が増えていることが挙げられます。また、檜山産のナマコは、高品質で海外では高級品として取り扱われているのが魅力です。

平成24年のナマコ漁獲量は19ｔ、漁獲額で6,511万円となり、全魚種の中で２位（16％）を占めている状況にあります。

この貴重な資源を長期にわたり確保するため、資源状況の管理はもとより、放流事前調査や放流後の追跡調査を行うことが必要であると考え、適切な種苗放流と効果の検証をひやま漁協や関係機関と連携し継続的に実施して、効率的で安定した漁獲を目指しています。

漁船漁業の落ち込みを補完する浅海漁業への対策にも力を入れてきた中で、平成23年までに15万尾以上の種苗放流を実施してきたことや、全漁業者で組織する「上ノ国ナマコ資源増養殖協議会」に対し、町内のナマコ種苗生産会社で生産された大型稚ナマコ種苗年間50万尾の購入費用を全額補助し、資源増大の取り組みに支援しているところです。

また、漁業の活性化を図るため、漁業者と協働して「上ノ国町漁業大会」を本年２月に開催し、新しい漁獲方法や今後の取り組みなどを模索することで漁業の活性化を一体となって目指すことを再確認したところです。

これらの取り組みを達成するためには、「漁業者自らが漁業への意欲を高めて、元気を取り戻し、海へ出て漁をする」という原点に立ち返って努力することが必要不可欠であるとの考えで一致したことから、漁家経営が安定して営めるよう、様々な支援を進めてまいります。

ナマコ漁獲量の推移（ひやま漁協上ノ国支所分）

	漁獲量	金　額		漁獲量	金　額
平成17年	1.0ｔ	142万円	平成21年	15.2ｔ	5,267万円
平成18年	15.6ｔ	4,102万円	平成22年	18.0ｔ	9,366万円
平成19年	21.0ｔ	6,521万円	平成23年	16.6ｔ	8,700万円
平成20年	6.7ｔ	1,970万円	平成24年	19.1ｔ	6,511万円

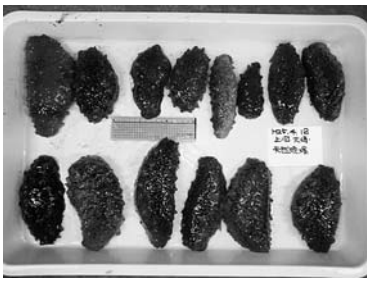
事前調査で採捕されたナマコ

事前調査の様子

放流された大型ナマコ種苗

放流作業の様子（平成24年度）

★有料広告

医療法人社団 陵仁会

【診療科目】産科・婦人科 小児科隣接

えんどう桔梗マタニティクリニック

産科・最新4D超音波・婦人科他（産前・産後の教室も充実）

院長 遠藤 力　副院長 白戸 智洋

【診療時間】	日(第2・4)	月	火	水	木	金	土
午前(9:00～12:00)	●	●	●	●	●	●	●
午後(14:30～18:00)	休診	●	●	手術日	●	●	休診
休　診	日曜(第1・3・5)・祝祭日						

分娩室増築中の為(8月完成予定)ご迷惑おかけして申し訳ありません。

7月の日曜診療は、14日･28日になります。

随時福祉ハイヤーの送迎可(特別料金半額にて)。福祉ハイヤー TEL.090-7654-5554

入院設備完備

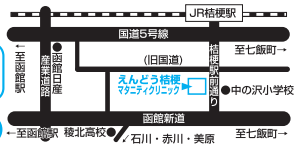

初診の方でもPC､携帯､スマートフォンから24時間外来事前受付､分娩希望受付可。
問診票ダウンロード可。予約なしの来院も可。
ホームページ内のメールフォームからのご質問は24時間可。

函館市桔梗5丁目7-15
(桔梗駅前通り中の沢小学校前)

TEL(0138)47-3001

日曜・祝日の当番医

7/7　江差町・佐々木病院
☎５２－１０７０
7/14 上ノ国診療所
☎５５－２０１７
7/15 道立江差病院
☎５２－００３６
7/21 江差町・半澤医院
☎５２－１１８１
7/28 道立江差病院
☎５２－００３６
8/4　乙部町国保病院（日中）
☎６２－２３３１
江差町・佐々木病院（夜間）
☎５２－１０７０

病院の都合により変更になることがありますので、新聞や消防署などで確認してください。

よろこび・かなしみ

（６月24日届出分まで）※敬称略

おたんじょうおめでとう

中央区　斉藤　悠真（はるま）
父巧　母潤

おくやみもうしあげます

桂　岡	吉見	定明	87歳	6/6
中須田	瀬戸	道廣	58歳	6/10
北　村	成井	ミツエ	81歳	5/26
勝　山	川本	キン	106歳	6/19
上ノ国	上野	タミ	91歳	6/2
木ノ子	柳原	忠	90歳	6/16

掲載の了承をいただいた方のみご紹介しています。

まちの人口と世帯数

（平成25年５月末日現在）

		前月比
人　口	5,641人	－10
男	2,640人	－2
女	3,001人	－8
世帯数	2,665世帯	－3

「国の教育ローン」のご案内

「国の教育ローン」は、高校、短大、大学、専修学校、各種学校や外国の高校、大学等に入学・在学するお子さまをお持ちのご家庭を対象とした公的な融資制度です。

【ご利用いただける方】

ご融資の対象となる学校に入学または在学される方の保護者で、世帯の年間収入（所得）が次表の金額以内の方

お子様の人数	下記【要件】に１つでも該当する方	下記【要件】に該当しない方
１人	９９０万円（７７０万円）	７９０万円（５９０万円）
２人		８９０万円（６８０万円）
３人	９９０万円（７７０万円）	
４人以上	コールセンターにお問い合わせください。	

★【要件】

（1）勤続（営業）年数が３年未満
（2）居住年数が１年未満
（3）世帯のいずれかの方が自宅外通学者
（4）借入申込人またはその配偶者が単身赴任
（5）今回のご融資が海外留学資金
（6）返済負担率※が３０%超
※借入申込人の〔今後１年間の借入金返済額÷年収（所得）〕
（7）世帯年収に占める在学費用の負担率※が３０%超
※今後１年間の世帯全員の在学費用÷世帯年収（所得）
（8）世帯年収に占める「在学費用＋住宅ローン」の負担率が４０%超
※今後１年間の〔世帯全員の在学費用＋住宅ローン返済額〕÷世帯年収（所得）
（9）ご親族などに要介護（要支援）認定を受けている方がおり、その介護に関する費用を負担
（10）ご親族などに高額療養費制度、特定疾患治療研究事業または小児慢性特定疾患治療研究事業による医療費の公的助成制度を利用している方がおり、その療養に関する費用を負担

【ご融資額】お子さま１人あたり300万円以内
【利率】年２．２５%
（母子家庭または世帯年収（所得）200万円（122万円）以内の方は年1.85%）
（平成２５年６月１２日現在）
【ご返済期間】１５年以内
（交通遺児家庭、母子家庭または世帯年収（所得）200万円（122万円）以内の方は18年以内）
【お使いみち】入学金、授業料、教科書代、アパート・マンションの敷金・家賃など
【ご返済方法】元利均等毎月払（ボーナス月増額返済も可能）
【保証】（公財）教育資金融資保証基金

詳しくは、教育ローンコールセンター（0570−008656（ナビダイヤル）または03(5321)8656）までお問い合わせください。

７月は
固定資産税　第２期分
国民健康保険税　第１期分
の納期の月です。

税金の納付には、確実・便利な口座振替を!
財政課　税務グループ

下水道加入率（６月24日現在）

特定環境公共下水道事業
加入戸数　７１７戸（前月比＋１）
加 入 率　５０．６%
供用区域～桂岡・中須田・新村・大留・上ノ国・勝山北村・内郷　※一部区域を除く

漁業集落排水事業
加入戸数　１３９戸（前月比±０）
加 入 率　３８．３%
供用区域～小安在・木ノ子・扇石・汐吹　※一部区域を除く

空き家情報を募集しています。

空き家などありましたら総務課企画統計グループまでご連絡ください。

広報かみのくに 2013.7

7月21日(日)は 第23回 参議院議員通常選挙の投票日です。

投票時間
午前7時から午後6時まで

選挙は、私たちが政治に参加するための手段の一つです。
大切な自分の一票をむだにすることなく、かならず投票しましょう。

●投票の種類は２種類

参議院選挙区選出議員選挙……候補者の氏名を記載する。
参議院比例代表選出議員選挙……候補者の氏名又は政党などの名称もしくは略称を記載する。

●上ノ国町で投票できる方

年齢要件…平成5年7月22日までに生まれた方
住所要件…平成25年4月３日までに上ノ国町に住民登録をし、引き続き町内に住んでいる方
※平成25年3月20日以前に転出した方は選挙人名簿から抹消されます。

●投票所入場券が変わります

投票所入場券(ハガキ)が変わり、裏面には期日前投票宣誓書(兼請求書)を印字しました。

ハガキ裏面は期日前投票にご活用ください。

期日前投票（投票日以外の投票）をする方はハガキ裏面に氏名等の必要事項を記入し、期日前投票所にお持ちください。
ご自宅で記入することにより投票所での待ち時間が短縮され、大変便利です。

（表面）

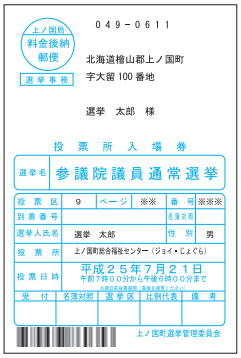

（裏面）

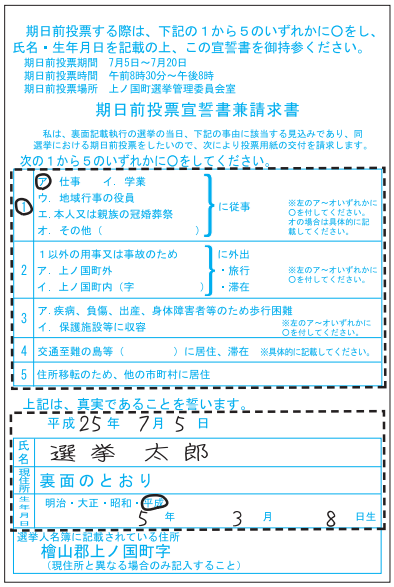

当てはまる理由に○をしてください

日付・氏名・生年月日

期日前投票される方は、事前に［　　］箇所に必要事項を記入してください。

期日前投票

仕事や旅行などの都合で投票日に投票できない方は、事前に投票できます。
投票できる期間……7月5日(金)から７月20日(土)まで
投票できる時間……午前8時30分から午後8時まで
投票できる場所……上ノ国町選挙管理委員会室（役場庁舎１階）
※土・日曜日・祝日も投票できます。

不在者投票

出稼ぎや長期出張の方
滞在先の選挙管理委員会で投票ができます。
早めに滞在先の選挙管理委員会に確認してください。

老人ホームや病院に入所・入院されている方
不在者投票の指定施設であれば投票できます。
詳しくは、入所・入院されている施設にご確認ください。

郵便による不在者投票

身体に重度の障害があり一定の要件を満たす方で、投票日に投票所に行けない方は、自宅で投票することができます。事前に「郵便等投票証明書」の交付が必要ですので、詳しくは選挙管理委員会へお問い合わせください。

【お問い合わせ先】上ノ国町選挙管理委員会　TEL５５－２３１１　内線２８５まで

ホームページ http://www.town.kaminokuni.lg.jp/
携帯ホームページ http://www.town.kaminokuni.lg.jp/
Ｅメール info@town.kaminokuni.lg.jp

■発行・編集／上ノ国町・総務課
〒049－0698　檜山郡上ノ国町字大留100番地
電話　0139－55－2311　FAX0139－55－2025